

INTRODUCERE

Politica de dezvoltare rurală a UE pentru perioada 2014 – 2020 răspunde Strategiei Europa 2020 și obiectivelor Politicii Agricole Comune, urmărind realizarea a trei obiective strategice pe termen lung: favorizarea competitivității agriculturii; asigurarea gestionării durabile a resurselor naturale și combaterea schimbărilor climatice; obținerea unei dezvoltări teritoriale echilibrate a economiilor și comunităților rurale, inclusiv crearea și menținerea de locuri de muncă.

Strategia de dezvoltare rurală a României pentru următorii șapte ani se înscrie în contextul de reformă și de dezvoltare propus de UE. Urmând liniile generale trasate de această strategie prin PNDR 2014-2020, România își propune să sprijine într-un mod sustenabil și inteligent dezvoltarea economică și socială a zonelor rurale.

Spațiul rural românesc se confruntă cu numeroase curențe, acestea reprezentând și motivul pentru disparitățile între urban și rural prin prisma tuturor componentelor sale: economie rurală, potențialul demografic, sănătate, școala, cultura, etc. Pentru reducerea acestor disparități, una dintre soluții o reprezintă elaborarea și implementarea unor strategii integrate de dezvoltare LEADER de către comunitățile locale, având ca punct de plecare nevoile identificate la nivel local și potențialul endogen.

Strategiile LEADER contribuie la îmbunătățirea calității vieții în zonele rurale, atât pentru familiile de agricultori cât și pentru populația rurală în sens larg, prin încurajarea teritoriilor rurale să exploateze modalități noi prin care să devină sau să rămână competitive. Implicarea actorilor locali în dezvoltarea propriilor zone va contribui la realizarea unei dezvoltări dinamice sprijinită de o strategie de dezvoltare locală elaborată și implementată local și administrată de reprezentanți ai Grupurilor de Acțiune Locală.

Strategia locală pentru *Asociația Grupul de Acțiune Locală „Belcești-Focuri”* își are originile din necesitatea tot mai stringentă de a pune la dispoziția factorilor preocupați progresul economico-social al localităților componente, o gândire unitară cu privire la căile necesare de urmat, creând premisele apariției unui efect sinergic, benefic pentru asigurarea unei dezvoltări armonioase și durabile.

În cadrul teritoriului acoperit de Grupul de Acțiune Locală Microregiunea Belcești – Focuri au fost identificate numeroase resurse locale nevalorificate. Astfel, având în vedere aceste resurse se dorește promovarea zonei prin proiecte de cooperare cu alte grupuri de acțiune locală sau prin parteneriate care funcționează după principiul LEADER. Cooperarea reprezintă o modalitate de a extinde experiențele locale în vederea îmbunătățirii strategiilor locale, de a dobândi noi experiențe, de a avea acces la informații, de a face schimb de experiență sau de a dobândi noi competențe. Strategia de dezvoltare locală a Microregiunii Belcești- Focuri 2014-2020 dorește să dezvolte acțiuni de cooperare prin intermediul submăsurii 19.3 „Pregătirea și implementarea activităților de cooperare ale grupurilor de acțiune locală” răspunzând priorităților strategiei.

Dinamica locurilor de muncă care nu reușește să absoarbă din numărul șomerilor, coroborată cu scăderea numărului de locuitori și migrarea forței de muncă active, lipsa investițiilor, birocrăția, personalul din instituțiile publice insuficient pregătit pentru a accesa fondurile europene destinate modernizării și comprimării decalajului dintre zona rurală și mediul urban, justifică necesitatea de a pune la dispoziția factorilor implicați un instrument de lucru care să faciliteze dezvoltarea, promovarea și implementarea unor proiecte ce vor contribui la dezvoltarea durabilă a teritoriului “Belcești-Focuri”, respectiv a Strategiei de Dezvoltare Locală. Pe de alta parte, **pe termen lung**, obiectivul acestei strategii este de a contribui la transformarea teritoriului ce-i face obiectul într-o zonă cu un caracter distinct și cu o economie viabilă, capabil să ofere locuitorilor condiții de trai mai bune, într-un mediu curat și sănătos.

Principiile care au stat la baza elaborării strategiei au vizat în primul rând implicarea comunității, transparența, obiectivitatea și sustenabilitatea acțiunilor prezente și viitoare ce vor fi derulate pentru dezvoltarea acestor comunități. Pentru a asigura cu succes realizarea acestor deziderate, strategia va fi

sprijinită la nivelul administrației publice de un management riguros, capabil să identifice toate oportunitățile pentru beneficiul comunității. Implementarea strategiei presupune cooperare între toți factorii responsabili locali, respectiv administrația publică locală, agenți economici, organizații neguvernamentale și societatea civilă.

Asociația Grupul de Acțiune Locală "Belcești-Focuri" are sediul social în județul Iași, localitatea Focuri, comuna Focuri, și este un parteneriat public-privat format din 37 de parteneri.

Teritoriul acoperit de Asociația Grupul de Acțiune Locală "Belcești-Focuri" aparține din punct de vedere administrativ județului Iași, fiind o zonă continuă, uniformă din punct de vedere al datelor geografice și economice, cuprinzând 8 comune: Bălțați, Belcești, Coarnele Caprei, Erbiceni, Fântânele, Focuri, Scobinți, Sireșel.

Suprafața totală a teritoriului este de 497,22 km², cu o populație în număr de 41.656 locuitori (conform datelor furnizate de INSSE: <http://statistici.insse.ro/shop/> și Recensământul populației din 2011 <http://www.recensamantromania.ro/rezultate-2/>), densitatea medie fiind de 83,78 locuitori/km². Cele 8 comune ce alcătuiesc teritoriul Grupului de Acțiune Locală "Belcești-Focuri" au în componență 33 de localități.

Direcții principale și responsabilități în ceea ce privește dezvoltarea teritorială a teritoriului identificate sunt diversificarea activităților economice non-agricole și încurajarea micilor întreprinzători; crearea, îmbunătățirea și diversificarea facilităților de dezvoltare economică, infrastructură fizică locală la scară mică și a serviciilor de bază; creșterea atractivității zonei și diminuarea migrației populației, în special a tinerilor; îmbunătățirea incluziunii sociale inclusiv în ceea ce privește grupurile minoritare.

CAPITOLUL I

PREZENTAREA TERITORIULUI ȘI A POPULAȚIEI ACOPERITE – ANALIZA DIAGNOSTIC

Amplasarea teritoriului și caracteristici geografice

Regiunea Nord-Est este cea mai întinsă regiune de dezvoltare a României, o unitate teritorial-statistică de nivelul al doilea (NUTS 2), conform clasificării EUROSTAT. Regiunea Nord Est grupează 6 județe - unități administrativ teritoriale de nivelul al treilea (NUTS 3): Bacău, Botoșani, Neamț, Iași, Suceava și Vaslui. Suprafața totală a Regiunii Nord Est este de 36.850 kmp, reprezentând 15,46% din suprafața totală a țării. Populația regiunii este în număr de 3.269.598 locuitori, valoare ce reprezintă 16,45% din populația României, iar densitatea populației este de 88,73 locuitori/kmp.

Din totalul populației Regiunii Nord Est, 58,40% dintre aceștia locuiesc în mediul rural față de o medie de 46,16% la nivel național. Regiunea are un relief variat, armonios îmbinat, din care: 30% munți, 30% relief subcarpatic, 40% podiș. Județul Iași are ca vecini județele: Botoșani la nord, Suceava la nord-vest, Neamț la vest și Vaslui la sud. Spre est, râul Prut formează granița dintre țara noastră și Republica Moldova. Suprafața totală a județului Iași este de 5.476 kmp reprezentând 2,3% din suprafața țării. Este al 23-lea județ ca mărime din România. Conform Recensământului populației din 2011, populația stabilă a județului Iași a fost de 772.348 locuitori cu o densitate a populației de 141,05 locuitori/kmp. Teritoriul Grupului de Acțiune Locală - Microregiunea Belcești-Focuri se întinde pe raza a 8 comune din partea central nordică a județului Iași. Din punct de vedere administrativ, Grupul de Acțiune Locală - Microregiunea Belcești-Focuri cuprinde **8 unități administrativ – teritoriale** formate din 8 comune, având în componență un număr de 33 localități după cum urmează:

- **Comuna Bălțații** – localitățile Bălțați, Cotârgaci, Filași, Mădârjești, Podișu, Sârca, Valea Oilor;
- Comuna Belcești** – localitățile Belcești, Liteni, Munteni, Satu Nou, Tansa, Ulmi;
- Comuna Coarnele Caprei** – localitățile Coarnele Caprei, Arama, Petroșica;
- Comuna Erbiceni** – localitățile Erbiceni, Bârlești, Spinoasa, Sprânceana, Totoești;
- Comuna Fântânele** – Sat Fântânele;
- Comuna Focuri** – Sat Focuri;
- Comuna Scobinți** - Localitățile Scobinți, Bădeni, Fetești, Sticlăria, Zagavia;
- Comuna Sirețel** – Localitățile Sirețel, Berezlogi, Humosu, Satu Nou, Slobozia.

Suprafața totală a Grupului de Acțiune Locală - Microregiunea Belcești-Focuri este de **497,22 kmp** acoperind 9,08% din suprafața județului Iași. Populația totală este de **41.656 locuitori** reprezentând 5,39% din populația totală a județului Iași. Densitatea populației în cadrul teritoriului GAL este de 83,78 locuitori/kmp. În **Anexa 5 se regăsește** hartă administrativă și geografică care cuprinde delimitarea unităților administrativ-teritoriale (UAT) și legenda corespunzătoare, cu localizarea teritoriului în cadrul județului, în raport cu marile orașe din apropiere și cu alți vecini cu granițele comune teritoriului, importanți din punct de vedere geografic, economic, social etc.

2. Caracteristici economice

Microregiunea Belcești-Focuri se caracterizează atât printr-o omogenitate etnică, folclorică, dar și una economică, fiind o regiune preponderent agricolă.

Conform fișier [Lista-UAT-urilor-cu-valorile-IDUL-corespunzatoare.xlsx](http://www.madr.ro/informari-dezvoltare-rurala/informari/actualitate-pndr-2014-2020/2891-anunt-deschidere-sesiune-de-depunere-a-strategiilor-de-dezvoltare-locala-sdl-aferente-masurii-19-dezvoltarea-locala-leader.html) disponibilă la <http://www.madr.ro/informari-dezvoltare-rurala/informari/actualitate-pndr-2014-2020/2891-anunt-deschidere-sesiune-de-depunere-a-strategiilor-de-dezvoltare-locala-sdl-aferente-masurii-19-dezvoltarea-locala-leader.html> cu excepția comunei Bălțați, toate comunele au valoare IDUL sub 55. Subliniem în mod deosebit UAT-urile cu valoarea IDUL sub 40 – Focuri, Coarnele Caprei respectiv Fântânele unde trebuie luate măsuri urgente și imediate pentru reducerea decalajului față de celelalte UAT-uri din GAL.

În ceea ce privește situația exploatațiilor agricole din cadrul GAL Microregiunea Belcești-Focuri situația este cea din tabelul de mai jos:

Indicator de context			
UAT	Număr total de exploatații agricole	Suprafața agricolă utilizată ce revine în mediu(ha)	N.r total exploatații agricole * suprafața agricolă utilizată ce revine în medie (ha)
Bălțați	1.436	2,21	3.173,56
Belcești	3.024	2,28	6.894,72
Coarnele Caprei	921	3,28	3.020,88
Erbiceni	1.495	4,28	6.398,60
Fântânele	587	3,66	2.148,42
Focuri	1.039	4,11	4.270,29
Scobinți	2.427	2,19	5.315,13
Sirițel	1.186	2,22	2.632,92
TOTAL	12.115	-	33.854,52

Tabel nr. 1.1 – situația exploatațiilor agricole

Se observă că avem de-a face cu o zonă cu **exploatații agricole de mici dimensiuni** (între 2 ha și 4 ha), cu un grad redus de mecanizare a activității agricole, fiind sub forma de mici ferme de tip familial. Un obiectiv important al SDL pentru GAL Microregiunea Belcești-Focuri este acela de a oferi un sprijin forfetar pentru un număr cât mai mare din aceste exploatații agricole în paralel cu oferirea posibilității de a accesa proiecte pentru achiziția de mașini și utilaje agricole și crearea de forme asociative de producători agricoli care vor avea posibilitatea de a-și pune în comun resursele financiare și umane pentru a putea practica o agricultură modernă la scară mare capabilă să furnizeze produse de înaltă calitate, să obțină o productivitate mult sporită a culturilor, să beneficieze de proiectele cu finanțare europeană dedicate formelor asociative din agricultură și prin toate acestea să devină mai competitivă atât pe piața locală cât și pe cea națională sau externă (ex: fructificarea tradiției și experienței locuitorilor zonei în horticoltură cu accent pe tradiția în cultivarea legumelor și fructelor a comunității rușilor-lipoveni).

Cu privire la relațiile comerciale realizate la nivelul Microregiunii Belcești-Focuri producția comercializată de către producătorii rurali din teritoriu este vândută în cea mai mare parte în orașele cele mai apropiate și doar în foarte mică măsură este vândută în comuna sau comunele limitrofe. Se desprinde de aici necesitatea unei mai bune și sistematice penetrări a produselor locale din Microregiunea Belcești-Focuri pe piețele urbane, mult mai mature, fapt ce se poate realiza atât prin coordonarea și înzestrarea producătorilor cu mijloacele tehnice și cunoștințele necesare cât și prin organizarea acestora în forme asociative cu o putere economică și de negociere mult mai mare dar și prin înființarea de baze de colectare/conservare și distribuție a producției obținute pe teritoriul GAL. Analizând datele statistice la nivelul anului 2011, din punct de vedere economic structura populației la nivelul GAL-lui se împarte în **48,67% populație activă și 51,33% populație inactivă**. În ceea ce privește categoriile de vârstă se observă că populația tânără cu vârsta cuprinsă între 0-40 ani este predominantă în toate cele 8 localități din cadrul GAL-ului cu o medie la nivel de GAL de 60%.

Pe categoria de vârstă 15-40 ani potențialul zonei este în medie de 35% cu un minim de 33% la Erbiceni și maxim de 38% atins în comuna Focuri, ceea ce demonstrează potențialul de forță de muncă tânără al zonei și omogenitatea din acest punct de vedere.

3. Caracteristici climatice

Teritoriul Grupului de Acțiune Locală Microregiunea Belcești-Focuri aparține climatului continental, cu veri călduroase și secetoase și ierni reci și de cele mai multe ori fără zăpadă. Temperatura medie anuală a aerului este de 9 °C. Important de menționat este deficitul de umiditate din aer care se înregistrează în aprilie - mai (67 - 66%), influențând negativ dezvoltarea vegetației. În timpul anului, regimul precipitațiilor este de asemenea neuniform, înregistrându-se cantități mari în mai și iunie, uneori și iulie (65 - 75 mm în medie) și mici în decembrie - martie (25 - 35 mm în medie). În acest context, cu o suprafață irigată de numai 6,56 ha dintr-un total teren arabil de 27.698,00 ha, reprezentând doar 0,02% din terenul arabil total, Microregiunea Belcești-Focuri se află la mare distanță față de media județului Iași care este de 0,33% teren irigat în total teren agricol. Creșterea suprafeței irigate a terenurilor agricole din regiune trebuie să reprezinte o prioritate atât pentru factorii de decizie de la nivel local cât și pentru întreaga comunitate.

4. Caracteristici demografice

Populația totală a Microregiunii Belcești-Focuri este conform Recensământului populației 2011 de 41.656 locuitori reprezentând 5,39% din populația totală a județului Iași. Densitatea populației Microregiunii este de 83,78 locuitori/kmp. Așa cum se poate observa din tabelul de mai jos în 5 din cele 8 UAT-uri componente ale GAL Microregiunea Belcești-Focuri densitatea populației/kmp este sub pragul de 75 locuitori/kmp.

Bălțați	Belcești	Coarnele Caprei	Erbiceni	Fântânele	Focuri	Scobinți	Sirețel
110,19	95,30	68,22	66,24	65,08	74,36	102,05	73,88

Tabel nr. I.3 - Densitatea populației Microregiunea Belcești Focuri

Analizând datele cu privire la populația stabilă după etnie din Microregiunea Belcești-Focuri conform Recensământului Populației din 2011 se observă faptul că pe teritoriul comunei Focuri există o minoritate bine încheagată de ruși-lipoveni (~570 persoane) reprezentând 14,80% din populația comunei. Minoritatea de ruși-lipoveni are tradiții, obiceiuri, port popular și folclor propriu pentru care se dorește conservarea și dezvoltarea laturii cultural-artistice tradiționale și evitarea segregării acestei comunități față de populația comunei și a Microregiunii prin înțelegerea nevoilor acestora, prin acțiuni concertate de ridicare a nivelului de trai, educație, cultură, prin asigurarea accesului la toate utilitățile publice caracteristice unui trai modern (infrastructura de bază, socială, educativă, medicală etc.). Structura populației se prezintă astfel: populație activă – 48,67%; populație peste 60 de ani – 19,72 %; populație sub 20 de ani - 32,73 %. Având în vedere procentele de mai sus se poate observa că în cadrul GAL – ului ponderea cea mai mare o deține populația activă, însă, în același timp se demonstrează o ușoară tendință de îmbătrânire a populației teritoriului, dar și potențial pentru viitor.

Soldul migrației populației în anul 2015 conform INSSE este negativ (-319 persoane pe total zonă), ceea ce demonstrează că acest fenomen este prezent și din acest motiv trebuie găsite soluții de retenție a populației în cadrul teritoriului Microregiunii. Întrucât în cadrul teritoriului conform statisticii INSSE pe anul 2015 avem de-a face cu un număr de 1.226 șomeri, trebuie continuate măsurile legate de politicile de ocupare a forței de muncă cum ar fi: măsuri de sprijinire a șomerilor; reconversia profesională a unor categorii de șomeri; organizarea de acțiuni de consultanță și orientare în carieră; creșterea mobilității, flexibilității și a adaptabilității forței de muncă prin programul de formare continuă și învățare pe tot parcursul vieții; garantarea șanselor egale prin transparența ofertelor de locuri de muncă; organizarea sistemului educațional.

5. Caracteristici de mediu

În ceea ce privește **relieful** Microregiunii Belcești-Focuri este dezvoltat pe roci sedimentare, respectiv argile și marne Sarmatic cu alternanțe subțiri de nisipuri fine. Înclinarea unității urmărește direcția de curgere a râurilor: dinspre NV spre SE.

Flora Microregiunii Belcești-Focuri este reprezentată de numeroase specii, de origini diferite ca urmare a interferenței pe acest teritoriu a provinciei central europene est-carpatică cu provincia ponto-sarmatică.

Fauna. Elementele faunistice ale Microregiunii Belcești-Focuri sunt strâns legate de specificul vegetației, putându-se deosebi o faună caracteristică pădurilor, silvostepii, stepei și luncilor, precum și o faună acvatică.

Râuri sau lacuri. Podișul Moldovei se desfășoară în cadrul a două bazine hidrografice mari (Siret și Prut). Cele mai multe râuri aparțin unei rețele autohtone, cu lungimi variate. Cele mai însemnate râuri sunt: Siret, Bâhlite, Bahlui, Gârla Morii, Durușca.

În cadrul teritoriului Microregiunii Belcești - Focuri există 4 arii incluse în Rețeaua Natura 2000 în categoria **Siturilor de importanță comunitară (SCI)**:

Dealul Mare – Hârlău cod sit ROSCI0076 cu 18,17 km² din Comuna Sirețel

Arii de protecție specială avifaunistică (SPA)

Situl Acumulările Belcești cod sit ROSPA0109 cu 13,62 km² în Comuna Belcești, 0,31 km² în Comuna Coarnele Caprei și 2,50 km² în Comuna Scobinți

Situl Dorohoi – Șaua Bucecei cod sit ROSPA0116 cu 13,18 km² în Comuna Sirețel

Situl Eleșteele Jijiei și Miletinului cod sit ROSPA0042 cu 0,67 km² în Comuna Coarnele Caprei, 0,01 km² în Comuna Erbiceni și 10,71 km² în Comuna Focuri.

6. Turism și agroturism

Turismul, și în special ramurile turismului prietenoase cu mediul (ecoturism, agroturism, etc.) sunt domenii de dezvoltare încurajate la nivel regional și național în siturile Natura 2000, ca o oportunitate durabilă pentru oameni și natură. Dacă analizăm resursele din Microregiunea Belcești-Focuri putem defini următoarele tipuri de turism: turismul cultural, agroturismul, turismul sportiv în special pescuitul, turismul recreațional.

7. Caracteristici de educație și de infrastructură medico-socială

Serviciile și infrastructura de învățământ sunt satisfăcătoare pentru teritoriul Microregiunii Belcești – Focuri, astfel: 1 creșă, 28 grădinițe, 32 de școli primare și secundare, 3 licee, 15 biblioteci. Deși se poate spune ca numărul de școli din mediul rural depășește necesitățile populației, calitatea educației este redusă, pe de o parte din cauza slabei dotări a infrastructurii educaționale, iar pe de altă parte, datorită nivelului de pregătire, experiență al profesorilor. Diversificarea activităților economice nu este susținută de lucrători cu formare sau experiență specifică diverselor tipuri de meserii, deoarece sistemul educațional nu a fost adaptat cerințelor specifice din mediul rural.

În fiecare comună există cel puțin cate o grădiniță și o școală primară, iar liceele se află în comunele Belcești, Focuri și Fântânele. Singura comună în care există o creșă este comuna Coarnele Caprei, în celelalte comune nu există nicio creșă astfel încât femeile care au copii cu vârsta de până la 3 ani se văd nevoite să-i țină acasă sub supraveghere până la vârsta la care pot fi înscriși la grădiniță. Desigur amenajarea sau construirea de creșe în fiecare localitate din cadrul GAL – Microregiunea Belcești – Focuri ar putea avea impact pozitiv asupra statutului și dezvoltării socio-economice a femeilor cu copii și asupra comunității în ansamblul ei. Există o carență în ceea ce privește asigurarea dotărilor aferente atât unităților de învățământ precum și a grădinițelor, creșelor sau căminelor culturale.

În concluzie, infrastructura educațională este insuficientă, educația antepreșcolară (creșe) și preșcolară (grădinițe) se confruntă cu un deficit major în ceea ce privește infrastructura.

Serviciile medicale sunt asigurate și de Cabinetele medicale-proprietate privată astfel în toate comunele Microregiunii există cel puțin un cabinet de medicină de familie și o farmacie și cu excepția comunei Focuri unde nu există cabinet stomatologic, celelalte comune beneficiază și de aceasta utilitate. Asistența veterinară este asigurată prin dispensare veterinare, fiecare comună având câte un medic sau un tehnician veterinar. Serviciile farmaciilor umane și veterinare sunt asigurate prin specialiști și tehnicieni în acest domeniu ce acoperă Microregiunea Belcești-Focuri.

8. Infrastructura de bază

Poziționarea lângă principalele drumuri naționale care străbat județul Iași, la mai puțin de 45 de km de punctul de frontieră Sculeni, cu Republica Moldova, oferă Microregiunii Belcești-Focuri reale oportunități de cooperare cu alte zone. Infrastructura rutieră cuprinde drumuri europene, drumuri naționale, drumuri județene și drumuri comunale. Toate localitățile sunt legate la rețeaua de drumuri. Deși starea generală a drumurilor este una destul de bună permițând accesul și nefiind un impediment real în dezvoltarea zonei, există totuși multe porțiuni cu drumuri deteriorate sau care necesită îmbunătățiri/reabilitări. Un aspect important este dat de necesitatea realizării unei conexiuni rutiere de calitate între zona locuită de comunitatea rușilor-lipoveni din comuna Focuri cu rețeaua de drumuri comunale și județene a GAL-ului în vederea evitării tendinței de segregare a acestora. În context european Microregiunea Belcești – Focuri are acces la Coridorul 9 European prin drumul european E583. Coridorul 9 European, care străbate teritoriul grupului, reprezintă o oportunitate deosebită în două direcții aceea a desfacerii mărfurilor grupului pe piețele externe dar, în aceeași măsură, a desfacerii produselor europene în interiorul grupului de acțiune locală. Așezarea Microregiunii Belcești - Focuri permite accesul facil feroviar la calea ferată cu legături internaționale. De asemenea legătura cu exteriorul se poate realiza prin intermediul aeroportului internațional Iași ce operează curse internaționale, aflate la mai puțin de 1 h față de teritoriu. Alte probleme majore la nivelul comunelor este reprezentată de lipsa iluminatului stradal, lipsa șanțurilor și a rigolelor, lipsa canalizărilor, lipsa surselor de apă, lipsa infrastructurii de alimentare cu gaz metan, degradarea clădirilor de cult, lipsa căminelor de bătrani, etc.

9. Infrastructura patrimoniului arhitectural și cultural

Pe teritoriul Microregiunii Belcești – Focuri sunt o serie de locații de deosebită importanță istorică și arhitecturală: lăcașe de cult și situri arheologice. Patrimoniul de situri arheologice al teritoriului Microregiunii Belcești - Focuri nu este unul foarte bogat. Singurele comune cu situri arheologice ce se regăsesc în Repertoriul Arheologic National (RAN) sunt Belcești cu 13 situri, Bălțați cu 5 situri, Erbiceni cu 5 situri, Scobinți cu 1 sit, Sirețel cu 2 situri. În legătură cu Situl arheologic de la Scobinți dealul Basaraba, așezare unde s-au găsit vestigii aparținând culturii Cucuteni din epoca Eneolitică, culturii geto-dacice din epoca La Tène și vestigii ale așezării din Epoca medievală (sec. XVI-XVII) se impun lucrări de amenajare, conservare și punere în valoare a patrimoniului acestuia.

Alte obiective turistice: Casa și atelierul pictorului naiv Gheorghe Ciobanu, Salba de lacuri din comuna Belcești, Faget Secular Humosu Sirețel.

CAPITOLUL II COMPONENȚA PARTENERIATULUI

Componenta parteneriatului din punct de vedere al reprezentării sectoarelor de interes cuprinde autorități publice locale, reprezentanți autorizați din sectorul privat, ai societății civile și persoane fizice relevante din teritoriul acoperit de parteneriat. Partenerii demonstrează interesul și implicarea în dezvoltarea teritoriului prin accesarea fondurilor europene atât prin intermediul proiectelor finanțate prin SDL aferentă GAL Microregiunea Belcești-Focuri cât și prin programele naționale în exercițiul financiar 2014-2020.

Astfel între membrii parteneriatului se află următoarele entități enumerate mai jos, lista completă regăsindu-se Anexa nr.3 la SDL:

- autorități publice locale – 8 comune: Bălțați, Belcești, Erbiceni, Focuri, Fântânele, Coarnele Caprei, Scobinți, Sirețel ;
- ONG-uri, printre care și o asociație care reprezintă minoritățile etnice, în speță etnia rușilor-lipoveni;
- societăți agricole și cooperative agricole;
- societăți cu răspundere limitată;
- întreprinderi individuale;
- persoane fizice autorizate și persoane fizice.

După tipul de proprietate, structura parteneriatului cuprinde **37 de membri** repartizați astfel:

- 8 reprezentanți ai administrației publice locale;
- 29 parteneri privați și reprezentanți ai societății civile, din care 25 parteneri privați, 3 parteneri reprezentanți ai societății civile și o persoană fizică.

Procentual, structura parteneriatului se sintetizează astfel:

- Ponderea partenerilor publici din total parteneriat reprezintă 21,62%;
- Ponderea partenerilor privați este mai mare de 65%, respectiv 70,27% din totalul partenerilor;
- Ponderea partenerilor – Societate civilă reprezintă 5,41% din totalul partenerilor;
- Ponderea partenerilor - Persoană Fizică reprezintă 2,70% din total parteneri.

Parteneriatul cuprinde o organizație non-guvernamentală care reprezintă interesele unei minorități locale, cea a rușilor-lipoveni cu sediul în Comuna Focuri din cadrul GAL Microregiunea Belcești-Focuri.

În ceea ce privește interesul și implicarea în dezvoltarea teritoriului a partenerilor GAL Belcești-Focuri, în funcție de sectorul din care aceștia fac parte, distingem:

1. În cazul partenerilor din sectorul public, fiind vorba în general despre primăriile comunelor ce alcătuiesc teritoriul GAL Microregiunea Belcești-Focuri, aceștia au desigur în calitatea lor de reprezentanți ai comunităților ce i-au investit în aceste funcții, interesul de a reprezenta interesele acestora în sensul dezvoltării infrastructurii de utilități publice, sociale, medicale și de educație, precum și de creștere generală a nivelului de bunăstare al comunităților. Desigur având o puternică influență în comunitate, reprezentanții sectorului public au un rol decisiv în adoptarea deciziilor cu privire la alocările de fonduri publice din bugetele locale ale comunelor pentru susținerea și completarea cu fonduri necesare investițiilor ce fac obiectul proiectelor cu componentă publică din cadrul SDL.

2. În cazul partenerilor din sectorul privat, administratorii acestora sunt membri importanți în comunitățile lor, proprietari ai unor afaceri de succes, modele de urmat pentru comunitate și în același timp lideri de opinie. Desigur aceștia au interes în implementarea propriilor proiecte de investiții prin intermediul GAL Belcești-Focuri atât în scopul dezvoltării afacerilor pe care le administrează cât și pentru deschiderea de noi afaceri în alte domenii de activitate. De asemenea au și un interes major în dezvoltarea și creșterea gradului de bunăstare a membrilor comunității din care fac parte deoarece

reprezintă atât o resursă de forță de muncă esențială cât și o primă piață de consum dar și de aprovizionare cu materii prime necesare. Partenerii din mediul privat au afaceri în diverse domenii de activitate astfel:

Tabel nr. II.1 – domeniul de activitate al partenerilor din mediul privat

Domeniul/sector de activitate	Nr. parteneri	% din total parteneri privați
Ferme mixte	7	28%
Sector vegetal	9	36%
Sector zootehnic	4	16%
Apicultura	1	4%
Fabricarea produselor de morărit	1	4%
Activități nonagricole	3	12%
TOTAL	25	100,00%

Fiind persoane ce provin din mediul antreprenorial, orientați spre acțiuni concrete și determinate, implicarea partenerilor din sectorul privat conferă GAL-ului un plus de coerență și organizare direcționând activitatea spre acțiuni concrete și cu impact în sfera economică dar și socială.

3. Nu în ultimul rând trebuie să subliniem rolul, interesul și implicarea partenerilor societății civile în cadrul GAL Belcești-Focuri. Există două axe ale societății civile fiecare cu interese proprii cu impact în domeniul social, educațional și etnico-cultural. Vorbim aici despre Asociația crescătorilor de caprine, ovine și bovine din localitatea Fântânele – Satu Nou care are drept interes implementarea de acțiuni menite să ducă la creșterea calitativă și cantitativă a producției specifice pentru membrii asociației, la

atingerea standardelor de calitate impuse de MADR și UE și la găsirea de noi debușee pentru desfacerea produselor proprii. În același timp trebuie subliniat intersul Asociației în implementarea de acțiuni și proiecte menite să ducă la creșterea nivelului de pregătire teoretică și practică în rândul membrilor asociației cu efect imediat asupra calității, coerenței și gradului de organizare a activităților desfășurate de aceștia.

A doua axă extrem de importantă este reprezentată de implicarea în GAL Microregiunea Belcești-Focuri a Comunității Rușilor-Lipoveni care au ca interes principal implementarea de acțiuni și proiecte menite să ducă la coagularea și polarizarea tuturor etnicilor lipoveni (cetățeni români de naționalitate rusă), reprezentarea și apărarea drepturilor lor specifice în vederea păstrării și cultivării limbii materne totodată și promovarea culturii moștenite de la înaintași, precum și apărarea dreptului la practicarea liberă a cultului lipovenesc (cult ortodox de rit vechi).

Întrucât aceste asociații sunt implicate în GAL Microregiunea Belcești-Focuri inclusiv prin președinții lor este de înțeles că aceștia acționează în calitate de formatori de opinie și persoane cheie în diseminarea informației și animarea teritoriului oferind un plus de credibilitate, sporită și de implicarea Preotului Paroh Cătălin Burlacu în acțiunile GAL, care împreună cu întreaga Parohie pe care o păstorește dorește să dezvolte acțiunile de Asistență religioasă pentru comunitatea creștinilor.

CAPITOLUL III
ANALIZA SWOT (ANALIZA PUNCTELOR TARI, PUNCTELOR SLABE, OPORTUNITĂȚILOR ȘI AMENINȚĂRILOR)

PUNCTE TARI	OPORTUNITĂȚI
<p>Geografic:</p> <ul style="list-style-type: none"> ▪ relief variat, armonios, îmbinat (munti, podiș, deal și câmpie); ▪ localizare bună a teritoriului în cadrul județului în raport cu orașele din apropiere; ▪ zona transfrontalieră, cu puncte importante de trecere: Vama Sculeni și Vama Albița; <p>Demografic:</p> <ul style="list-style-type: none"> ▪ densitate bună a populației în regiune; ▪ repartizare omogenă a populației; ▪ populația tânără este predominantă, 0-40 de ani peste 60%. ▪ disponibilitatea forței de muncă din mediul rural; <p>Economic:</p> <ul style="list-style-type: none"> ▪ omogenitate economică; ▪ regiune preponderent agricolă cu potential agricol ridicat; ▪ relatii comerciale strânse la nivel de regiune; ▪ târguri de desfacere a produselor agro-alimentare la nivel regional; ▪ prezența unor structuri asociative în cadrul regiunii; ▪ potențial agricol semnificativ; ▪ nivel ridicat al biodiversității asociate terenurilor agricole; ▪ cost scăzut al forței de muncă; ▪ existența ofertelor de arendă pentru o bună parte a terenurilor agricole; ▪ consum scăzut de input-uri chimice în domeniul agricol ceea ce favorizează o agricultură ecologică și conservarea biodiversității. <p>Mediu:</p> <ul style="list-style-type: none"> ▪ floră și faună bogată; ▪ existența unor râuri, lacuri și iazuri în zona; ▪ existența unor arii naturale protejate; 	<ul style="list-style-type: none"> ▪ valorificarea potențialului cultural (în special agro-turismul); ▪ producerea și valorificarea produselor ecologice; ▪ potențial de îmbunătățire a managementului apei și solului prin susținerea practicilor agricole de protecție a mediului; ▪ utilizarea politicii agricole comune pentru favorizarea agro-mediului; ▪ potențial de a lupta împotriva schimbărilor climatice prin dezvoltarea și utilizarea crescută a surselor de energie regenerabilă; ▪ oportunitatea accesării și implementării programelor naționale și europene; ▪ cooperarea transfrontalieră; ▪ dezvoltarea infrastructurii generale și a patrimoniului local; ▪ formarea personală în vederea îmbunătățirii competențelor fermierilor; ▪ diversificarea activităților economice din teritoriu va determina diversificarea și creșterea numărului locurilor de muncă; ▪ probabilitatea reînțoarcerii tinerilor din străinătate sau din mediul urban către spațiul rural; ▪ promovarea și incurajarea patrimoniului cultural; ▪ oportunități de afaceri în domeniul serviciilor; ▪ potențial de a îmbunătăți conservarea biodiversității în cadrul exploatațiilor agricole prin intermediul instruirii fermierilor; ▪ apropierea de centrele urbane și dezvoltarea lanțurilor de magazine alimentare; ▪ creșterea cererii de produse agricole și

<ul style="list-style-type: none"> ▪ existența surselor de apă potabilă; <p>Infrastructura de bază, medico-socială și educațională:</p> <ul style="list-style-type: none"> ▪ acces la Coridorul 9 European prin drumul european E583; ▪ aeroportul Iași în apropierea teritoriului; ▪ rețele de drumuri comunale și de exploatare amenajate; ▪ structură energetică bună; ▪ servicii și infrastructura de învățământ satisfacatoare (sub aspect numeric); ▪ conexiune la Internet; ▪ dotare hardware și software în școli; ▪ existența serviciilor medicale umane și sanitar veterinare; ▪ existența serviciilor farmaciilor umane și veterinare; ▪ existența asociațiilor și ONG-urilor care conduc proiecte sociale și de dezvoltare locală. <p>Patrimoniul:</p> <ul style="list-style-type: none"> ▪ existența unor lăcașe de cult de importanță istorică și arhitecturală; ▪ patrimoniu bogat de sit-uri arheologice; ▪ existența unor obiceiuri, tradiții și meșteșuguri populare; ▪ identitate rurală/stil de viață tradițional. 	<p>alimentare cu calități nutriționale ridicate de tipul ecologice;</p> <ul style="list-style-type: none"> ▪ facilitarea creditelor oferite de către bănci pentru microîntreprinderi și întreprinderi mici și mijlocii; ▪ creșterea ofertei băncilor, prin oferirea de soluții de finanțare adresate micilor întreprinzători; ▪ dorința fermierilor de a aplica pentru obținerea sprijinului financiar nerambursabil cu scopul de a-și îmbunătăți calitatea vieții; ▪ posibilitatea formării unor parteneriate locale pentru dezvoltarea comunităților locale;
<p style="text-align: center;">PUNCTE SLABE</p> <p>Geografic:</p> <ul style="list-style-type: none"> ▪ infrastructura de transport rutier slab dezvoltată; <p>Demografic:</p> <ul style="list-style-type: none"> ▪ migrația tinerilor; ▪ spor natural negativ; ▪ rata crescută a șomajului; ▪ 48,67% populație activă și 51,33% populație inactivă; ▪ nivel scăzut al forței de muncă angajată în activități non-agricole; ▪ dependența veniturilor populației de activitățile agricole; 	<p style="text-align: center;">RISURI</p> <ul style="list-style-type: none"> ▪ intervenția politicului în acțiunile ce vizează dezvoltarea zonei; ▪ mentalitatea; ▪ poluarea; ▪ stagnare economică în teritoriu din cauza deficiențelor sistemelor legislativ, instituțional, financiar; ▪ economia subterană; ▪ creșterea numărului de concurenți din zonele urbane învecinate; ▪ forța de atracție a orașelor pentru forța de muncă, investitori, etc.

<p>Economic:</p> <ul style="list-style-type: none">▪ activitate economică nediversificată/axată predominant pe agricultură;▪ zonă saracă, aflată sub pragul de referință de IDUL 55;▪ lipsa practicării agriculturii ecologice;▪ slaba valoare adăugată cu privire la produsele locale;▪ reducerea numărului de persoane active;▪ nivel scăzut al veniturilor medii;▪ lipsa locurilor de muncă atractive pentru tineri;▪ lipsa de cunoștințe tehnice și know-how pentru practicarea unei agriculturi competitive;▪ agricultura de subzistență practică de localnici;▪ dotare cu echipamente agricole necorespunzătoare;▪ Slaba diversitate economica;▪ lipsa resurselor financiare (IMM cu slabă putere economică).▪ grad scăzut de accesare a fondurilor europene;▪ dotare tehnică scăzută și de slabă calitate privind infrastructura de mașini și utilaje agricole;▪ lipsa pieței de desfacere a produselor obținute din agricultură, atât la nivel de comerț engross cât și de comerț cu amănuntul;▪ practicile agricole tradiționale necesită un volum mare de muncă fizică și nu garantează viabilitatea economică a fermei;▪ bază restrânsă a activităților economice alternative;▪ grad foarte redus de atragere a investițiilor private în teritoriu;▪ accesul redus pe piața al produselor meșteșugărești;▪ lipsa de asociații agricole și a grupurilor de producători care să reprezinte interesele micilor agricultori;▪ lipsa facilităților în privința depozitării,	<ul style="list-style-type: none">▪ migrații puternice;▪ condiții climatice neprielnice;▪ destabilizarea activității agricole – neadaptare la normele impuse de legislația națională și europeană;▪ lipsa unei strategii de lungă durată;▪ fragilitatea parteneriatelor;▪ migrarea în afara teritoriului a populației tinere și calificate din mediul rural;▪ timp îndelungat necesar pentru dezvoltarea infrastructurii rurale;▪ creșterea costurilor lucrărilor agricole;▪ nivel de calificare necorespunzător și lipsa unei acreditări sistematice a consultanților;▪ interes scăzut din partea elevilor și a părinților pentru educație/școală;▪ depopularea zonelor rurale;▪ dispariția patrimoniului și a tradițiilor rurale;▪ inexistența unui cadru legislativ unitar și consecvent;
--	--

ambalării și/sau procesării produselor obținute din agricultură;

- lipsa serviciilor de consiliere și consultanță agricolă și în domeniul fondurilor europene.

Infrastructura de bază, medico-socială și educațională:

- calitatea educației este redusă;
- fluctuație de personal calificat (medici, profesori etc);
- dotare insuficientă a infrastructurii educaționale;
- nivel redus de pregătire a profesorilor;
- infrastructură edilitară slab dezvoltată;
- infrastructură IT slab dezvoltată;
- lipsa resurselor financiare necesare investițiilor și cofinanțării proiectelor publice;
- infrastructura rurală de bază slab dezvoltată (drumuri, apă/tratarea apei reziduale, energie și gaze);
- calitatea proastă a drumurilor intra- și inter-comunale;
- lipsa unor parcuri și a unor spații și activități de recreere;
- lipsa unor măsuri de protejare a bătrânilor și a persoanelor cu dizabilități;
- absența unei infrastructuri turistice;
- infrastructura de irigații nedezvoltată;
- lipsa de interes față de reconversia profesională;
- grad ridicat de degradare a unităților de învățământ și a centrelor și căminelor culturale;
- lipsa colaborării între actorii publici și cei privați;

Mediu;

- poluare datorată practicării agriculturii intensive;
- veri secetoase și ierni reci lipsite de zăpadă;
- dese schimbări climatice;
- fenomenul de eroziune a solului este răspândit la scară largă;
- pe alocuri zone deșertificate;

- servicii de colectare gunoi menajer și gestionare deșeuri selective inexistente sau slab dezvoltate în comunele din teritoriu;
- grad scăzut de conștientizare al populației privind importanța practicilor care protejează mediul;

Patrimoniu:

- lipsa promovării patrimoniului;
- lipsa unor obiective cultural-istorice cu potențial turistic ridicat;
- lipsa unui cadru natural ce cuprinde obiective de mediu cu potențial turistic ridicat;
- lipsă de continuitate în sprijinirea și promovarea meșterilor și artiștilor populare;
- interes scăzut privind investițiile în activități non profit.

CAPITOLUL IV OBIECTIVE, PRIORITĂȚI ȘI DOMENII DE INTERVENȚIE

Punctul central al schimbării așteptate prin Strategia de Dezvoltare Locală Belcești-Focuri, respectiv logica intervenției pivotează în primul rând pe analiza diagnostic a teritoriului, ce prezintă sintetic, în termeni argumentați cu indicatori de context, caracteristicile definiției pentru teritoriul acoperit de Grupul de Acțiune Locală ce poartă același nume.

Prin descrierea caracteristicilor privind amplasarea teritoriului și a populației acoperite, economice, climatice, demografice, de mediu, ale turismului și agroturismului din zonă, de educație și de infrastructură medico-socială, infrastructurii de bază, infrastructurii patrimoniului arhitectural și cultural, a permis situarea teritoriului acoperit de GAL într-un context mai larg prin care s-a realizat ulterior legătura cu obiectivele și prioritățile stabilite prin strategie.

Realizarea analizei diagnostic a îngăduit, prin sintetizarea unui volum amplu de date, realizarea unei analize privind punctele tari și punctele slabe din interiorul teritoriului acoperit de Grupul de Acțiune Locală, cât și oportunitățile și amenințările ce pot fi speculate/planează asupra acestuia din exteriorul său. Analiza SWOT a reliefat elementele definiției în ceea ce privește teritoriul, populația, activitățile economice, organizarea instituțională și socială, aspecte ce au permis, în ordine, identificarea priorităților, a domeniilor de intervenție și în definitiv a măsurilor de intervenție prin care se dorește realizarea "schimbării așteptate".

Practic, prin parcurgerea secvențială a etapelor de elaborare a analizei diagnostic și a analizei SWOT s-au putut identifica, în condițiile unor resurse limitate, identifica măsurile considerate ca având cel mai mare impact în ameliorarea "punctelor slabe" prin specularea "oportunităților" punând în valoare a "punctelor tari", cu intenția de a minimiza "riscurile".

Ierarhizarea priorităților și măsurilor s-a realizează în funcție de alocarea financiară din Planul de finanțare, cu amendamentul că s-a acordă întâietate în infrastructura socială.

Teritoriul acoperit de Asociația Microregiunea GAL "Belcești-Focuri" este un o zonă uniformă din punct de vedere al datelor geografice și economice și prezintă probleme specifice ce reclamă soluționarea printr-un set integrat de măsuri. Strategia de dezvoltare locală propune o abordare unitară, elaborată pe principiile ce vizează în primul rând implicarea comunității, transparența, obiectivitatea și sustenabilitatea acțiunilor prezente și viitoare ce vor fi derulate pentru dezvoltarea acestui teritoriu. Caracterul inovator al Strategiei de dezvoltare locală rezidă în însăși specificitatea măsurilor propuse pentru abordarea problemelor teritoriului, ce demonstrează aplecarea către eliminarea punctelor slabe și reducerea riscurilor identificate în analiza SWOT.

Obiectivul de dezvoltare rurală	Priorități de dezvoltare rurală	Domenii de intervenție	Măsuri	Ierarhie	Indicatori de rezultat
3. Diversificarea activităților economice, crearea de locuri de muncă, îmbunătățirea infrastructurii și serviciilor pentru îmbunătățirea calității vieții în zonele rurale Obiective transversale - Mediu și climă; - Inovare.	P6: Promovarea incluziunii sociale, a reducerii sărăciei și a dezvoltării economice în zonele rurale	6B: Încurajarea dezvoltării locale în zonele rurale	M7.6B: Investiții pentru dezvoltarea infrastructurii sociale M6.6B: Investiții în infrastructura fizică de bază M8.6B: Dezvoltarea teritoriilor cu populații constituite preponderent din minorități	I	Populația deservită: 50 persoane Infrastructuri îmbunătățite: 1 Populație deservită constituită preponderent de minorități: aprox. 570 Locuri de muncă create: 2 Numărul de proiecte ce au componente inovative social sau de protecție a mediului: 12
3. Diversificarea activităților economice, crearea de locuri de muncă, îmbunătățirea infrastructurii și serviciilor pentru îmbunătățirea calității vieții în zonele rurale Obiective transversale - Mediu și climă; - Inovare.	P6: Promovarea incluziunii sociale, a reducerii sărăciei și a dezvoltării economice în zonele rurale	6A: Facilitarea diversificării, a înființării și a dezvoltării de întreprinderi mici, precum și crearea de locuri de muncă	M5.6A: Diversificarea economiei rurale prin susținerea întreprinderilor din sectorul non-agricol		Locuri de muncă nou create prin implementarea proiectului: 1 Numărul de arii protejate sau Natura 2000 implicate în proiect
1. Restructurarea și creșterea viabilității exploatațiilor agricole Obiective transversale - Mediu și climă; - Inovare.	P2: Creșterea viabilității fermelor și a competitivității tuturor tipurilor de agricultură în toate regiunile și promovarea tehnologiilor agricole inovatoare și a gestionării durabile a pădurilor	2A: Îmbunătățirea performanței economice a tuturor exploatațiilor agricole și facilitarea restructurării și modernizării exploatațiilor, în special în vederea creșterii participării pe piață și a orientării spre piață, precum și a diversificării activităților agricole	M2.2A: Susținerea fermelor mici cu scopul orientării către piață	II	Numărul de exploatații agricole/beneficiari sprijiniți: 7 Numărul de proiecte ce au componente inovative sau de protecția mediului: 1 Număr de locuri de muncă nou create: 3
1. Restructurarea și creșterea viabilității exploatațiilor agricole Obiective transversale - Mediu și climă; - Inovare.	P2: Creșterea viabilității fermelor și a competitivității tuturor tipurilor de agricultură în toate regiunile și promovarea tehnologiilor agricole inovatoare și a gestionării durabile a pădurilor	2B: Facilitarea intrării în sectorul agricol a unor fermieri calificați corespunzător și, în special, a reînnoirii generațiilor	M3.2B: Reînnoirea generațiilor de agricultori		Numărul de exploatații agricole/beneficiari sprijiniți: 1 Număr de locuri de muncă nou create: 1 Suprafață totală agricolă (ha)

<p>1. Restructurarea și creșterea viabilității exploatațiilor agricole 2. Gestionarea durabilă a resurselor naturale și combaterea schimbărilor climatice 3. Diversificarea activităților economice, crearea de locuri de muncă, îmbunătățirea infrastructurii și serviciilor pentru îmbunătățirea calității vieții în zonele rurale</p> <p>Obiective transversale - Mediu și climă; - Inovare.</p>	<p>P1: Încurajarea transferului de cunoștințe și a inovării în agricultură, silvicultură și zonele rurale</p>	<p>1C: Încurajarea învățării pe tot parcursul vieții și a formării profesionale în sectoarele agricol și forestier</p>	<p>M1.1C: Cursuri de formare profesională pentru îmbunătățirea competențelor și cunoștințelor în domeniul agricol</p>	<p>III</p>	<p>Numărul total al participanților instruiți: 15</p>
<p>2. Gestionarea durabilă a resurselor naturale și combaterea schimbărilor climatice</p> <p>Obiective transversale - Mediu și climă; - Inovare.</p>	<p>P4: Refacerea, conservarea și consolidarea ecosistemelor legate de agricultură și silvicultură</p>	<p>4A: Refacerea, conservarea și dezvoltarea biodiversității, inclusiv în Zonele Natura 2000 și în zonele în care se confruntă cu constrângeri naturale sau cu alte constrângeri specifice, a activităților agricole de mare valoare naturală, precum și a stării peisajelor europene</p>	<p>M4.4A: Conservarea, protecția și menținerea biodiversității naturale a zonelor protejate</p>	<p>IV</p>	<p>Suprafata totala agricola (ha) Numărul de proiecte ce au componente inovative social sau de protecția mediului: 1 Numarul de arii protejate sau Natura 2000 implicate in proiect.</p>

Tabel nr. IV.1 – logica intervenției

CAPITOLUL V
PREZENTAREA MĂSURILOR

Denumirea măsurii	Cursuri de formare profesională pentru îmbunătățirea competențelor și cunoștințelor în domeniul agricol
Codul măsurii	M1.1C
Tipul măsurii	Servicii
1. Descrierea generală a măsurii, inclusiv a logicii de intervenție a acesteia și a contribuției la prioritățile strategiei, la domeniile de intervenție, la obiectivele transversale și a complementarității cu alte măsuri din SDL	
1.1 Justificare. Corelare cu analiza SWOT	În cadrul măsurii „Cursuri de formare profesională pentru îmbunătățirea competențelor și cunoștințelor în domeniul agricol”, se vor derula activități de instruire și alte tipuri de activități pentru a îmbunătăți potențialul uman al persoanelor care sunt implicate în sectoarele agricol și alimentar, manageri în agricultură și IMM-uri cu activitate agricolă în zonele rurale. Chiar dacă în cadrul teritoriului acoperit de GAL Microregiunea Belcești Focuri există un număr de 32 de școli, nivelul de instruire este scăzut, iar managerii exploatațiilor nu dețin competențe care să răspundă nevoii de performanță în domeniul agricol. Măsura își propune acțiuni ce trebuie să fie implementate pentru a aborda nevoile identificate în teritoriu. Aceste activități se vor desfășura pentru a promova creșterea economică și dezvoltarea în zonele rurale și pentru a îmbunătăți sustenabilitatea, competitivitatea, eficiența resurselor și performanțele de mediu în întreprinderile agricole.
1.2 Obiectivul (le) de dezvoltare rurală al Reg(UE) 1305/2013	a. favorizarea competitivității agriculturii; b. asigurarea gestionării durabile a resurselor naturale și combaterea schimbărilor climatice; c. obținerea unei dezvoltări teritoriale echilibrate a economiilor și comunităților rurale, inclusiv crearea și menținerea de locuri de muncă.
1.3 Obiectivul specific local al măsurii	OS 1. Dobândirea de informații și cunoștințe relevante tehnic și al economiei, precum și aspecte legate de mediu care să permită gospodărirea durabilă a terenurilor agricole, creșterea calității managementului la nivel de fermă, contribuind astfel la îmbunătățirea condițiilor de viață și reducerea sărăciei în zonele rurale.
1.4 Contribuție la prioritatea/prioritățile prevăzute la art.5, Reg.(UE) nr.1305/2013	P1: Încurajarea transferului de cunoștințe și a inovării în agricultură, silvicultură și zonele rurale.
1.5 Măsura corespunde obiectivelor art. 14 din Reg.(UE) nr.1305/2013	Art. 14 din Reg. (UE) nr. 1305/2013 – Transfer de cunoștințe și acțiuni de informare
1.6 Contribuția la domeniile de intervenție	1 C -Încurajarea învățării pe tot parcursul vieții și a formării profesionale în sectoarele agricol și forestier
1.7 Contribuția la obiectivele transversale ale Reg.(UE) 1305/2013	Măsura contribuie la obiectivele transversale ale Reg. (UE) nr. 1305/2013: mediu, climă și inovare în conformitate cu art. 5, Reg. (UE) nr. 1305/2013.
1.8 Complementaritate cu alte măsuri din SDL	M2.2A, M3.2B

1.9 Sinergia cu alte măsuri din SDL	-
2. Valoarea adăugată a măsurii	
<p>Măsura propusă se adresează în primul rând beneficiarilor măsurilor de dezvoltare a ferme finanțate în cadrul priorității P2 și P3, dar și tuturor persoanelor care activează în domeniul agricol din teritoriul GAL Microregiunea Belcești Focuri. Această măsură aduce un important impact pozitiv în dezvoltarea teritoriului întrucât cunoașterea este o valoare adăugată inestimabilă și practic cu un buget mic se aduc cele mai mari beneficii. Analizată prin prisma cost / eficiență această măsură aduce plus valoare și este relevantă în contextul strategiei propuse.</p> <p>Acțiunile propuse a fi finanțate prin această măsură includ cursuri de formare profesională pentru îmbunătățirea competențelor și cunoștințelor în domeniul agricol.</p> <p>De asemenea, transferul de informații și cunoștințe, formarea și dobândirea de aptitudini au un rol deosebit de important în înțelegerea și asumarea de către fermieri a angajamentelor privind protecția mediului, inclusiv protejarea biodiversității, precum și a acțiunilor de adaptare la efectele schimbărilor climatice și de reducere a concentrației de GES din atmosferă.</p> <p>Acțiunile de formare profesională care vor fi finanțate prin această măsură au un rol important în dobândirea de cunoștințe, competențe și concepte noi în rândul fermierilor și a persoanelor active în domeniul agro-alimentar din teritoriul GAL Microregiunea Belcești Focuri.</p> <p>Cursurile de formare pot stimula inovarea inclusiv prin cooptarea de practicieni inovatori care pot acționa ca factori de diseminare pentru fermierii din jur. Prin expunerea la noi idei, metode și principii, prin interacțiune și învățare, fermierii devin mai bine pregătiți, mai receptivi la noi idei și concepte și mai înclinați să aplice tehnologii și practici inovatoare în domeniul lor de activitate.</p> <p>Transferul de cunoștințe și informarea au un rol extrem de important în cadrul Strategiei de Dezvoltare Locală a teritoriului GAL Microregiunea Belcești Focuri deoarece acestea sprijină inovarea și facilitează dezvoltarea, folosirea și transferul de idei, produse sau tehnologii noi pentru a îmbunătăți sistemele de producție, produse și servicii.</p>	
3. Trimiteri la alte acte legislative	
<ul style="list-style-type: none"> ▪ Reg. (UE) nr. 1303/2013; ▪ Regulamentul (UE) Nr. 1305/2013; ▪ Regulamentul delegat (UE) nr. 807/2014 ▪ Regulamentul de implementare (UE) nr. 808/2014 ▪ R(UE) Nr. 1336/2013 de modificare a Directivelor 2004/17/CE, 2004/18/CE și 2009/81/CE; ▪ Legea nr. 98/ 2016 privind achizițiile publice; ▪ Hotărârea Guvernului nr. 395/2016 pentru aprobarea; ▪ Legea Nr. 31/1990; ▪ Ordonanța de Guvern (OG) Nr. 26/2000; ▪ Ordonanță de Urgență a Guvernului (OUG) Nr. 44/2008; ▪ Legea Nr. 1/2011; ▪ Ordonanța de Guvern (OG) Nr. 8 din 23/2013; ▪ Legea nr. 571/2003; ▪ Alte acte normative aplicabile în domeniul fiscal. 	
4. Beneficiari direcți/indirecți (grup țintă)	
4.1 Beneficiari direcți	Furnizor de formare profesională sau servicii pentru dobândirea de competențe în sectoarele agricol, alimentar și forestier (public sau privat, inclusiv ONG-uri)
4.2 Beneficiarii indirecți	Persoane angajate în sectoarele agricol, alimentar și silvic, al gestionarilor de terenuri și IMM-uri care își desfășoară activitatea în cadrul teritoriului GAL Microregiunea Belcești-Focuri, potențiali beneficiari ai măsurilor din SDL.
5. Tip de sprijin (conform art. 67 din Reg. (UE) nr.1303/2013)	
<ul style="list-style-type: none"> ▪ Rambursarea costurilor eligibile suportate și plătite efectiv de solicitant 	

6. Tipuri de acțiuni eligibile și neeligibile

Acțiuni eligibile:

Sunt eligibile operațiunile care sunt în concordanță cu regulile generale din Regulamentele Europene, prioritățile stabilite pentru dezvoltarea locală – LEADER, obiectivele și prioritățile stabilite în Strategia de Dezvoltare Locală.

- Îmbunătățirea cunoștințelor fermierilor în scopul practicării de tehnici și tehnologii agricole și inovative;
- Îmbunătățirea cunoștințelor legate de standarde comunitare la nivelul fermei, gestionarea gunoiului de grajd, îmbunătățirea calității producției
- Diversificarea activităților în exploatațile agricole;
- Dobândirea și îmbunătățirea cunoștințelor privind managementul durabil al terenurilor agricole, însușirea cunoștințelor privind implementarea angajamentelor de agro-mediu și climă și agricultură ecologică;
- Managementul general al fermei (contabilitate, marketing, cunoștințe TIC, etc)
- Sunt eligibile activitățile și costurile realizate în afara teritoriului GAL în funcție dacă beneficiul sprijinului se adresează GAL Microregiunea Belcești-Focuri. Serviciile de formare pot fi realizate exclusiv pe teritoriul județului Iași de care aparține GAL sau în județele limitrofe acestuia.

Acțiuni neeligibile:

- Cursurile sau activitățile care intră sub incidența programelor sau sistemelor normale de învățământ agricol și silvic de la nivel secundar sau superior inclusiv cele de calificare;
- Sprijin pentru schimburi pe termen scurt la nivelul conducerii exploatațiilor și pădurilor, precum și pentru vizite în exploatații și în păduri;

Costuri eligibile:

- Cheltuielile cu onorariile prestatorului (salarii, cazare, masă și transport);
- Cheltuieli pentru derularea acțiunilor, după cum urmează:
- Cazare, diurnă și transport participanți;
- Materiale didactice și consumabile;
- Închirierea de echipamente necesare;
- Închirierea de spații pentru susținerea acțiunilor de formare;
- Alte cheltuieli strict legate de implementarea acțiunilor de formare profesională (cheltuieli pentru închiriere, costurile utilităților aferente spațiului în care se desfășoară managementul de proiect). Costurile vor fi incluse în costul unitar standard.
- Acțiunile proiectului nu trebuie să vizeze aceiași participanți din cadrul GAL, care au mai beneficiat de acțiuni de formare profesională în cadrul altui proiect similar. Acțiunile propuse prin noul proiect să nu fie identice cu acțiunile unui proiect anterior depus de către același solicitant în cadrul aceluiași GAL și finanțat.

Costuri neeligibile:

- Costurile legate de cursuri de formare profesională finanțate prin alte programe;
- Cheltuielile cu investițiile;
- Cheltuieli neeligibile generale conform Cap. 8.1 al PNDR 2014-2020.

7. Condiții de eligibilitate

- Persoanele beneficiare ale activităților de formare profesională trebuie să facă parte din grupul țintă și să fie din teritoriul GAL Microregiunea Belcești – Focuri.
- Beneficiarii care depun proiecte pe aceasta măsură vor trebui să fie înființați legal și să fie autorizați să presteze activitățile propuse în proiect și prevăzute în fișa măsurii.
- Solicitantul trebuie să dispună de personal calificat, propriu sau cooptat cu experiență și / sau calificarea personalului.
- Solicitantul trebuie să dispună de capacitate tehnică și financiară necesară derulării activităților

propușe prin proiect și să nu se afle în procedură de faliment/insolvență sau datorii către instituțiile de stat.
8. Criterii de selecție
<ul style="list-style-type: none">▪ Nivel calitativ și tehnic din punct de vedere al curriculei cursului și experiența anterioară a trainerilor;▪ Metode de implementare eficiente și termene accelerate privind implementarea;▪ Relevanța proiectului față de strategia de dezvoltare a teritoriului GAL Microregiunea Belcești-Focuri.▪ Valoarea adăugată a proiectului.▪ Activitățile proiectului.▪ Eficiența utilizării fondurilor alocate măsurii. <p>Principiile de selecție vor fi detaliate suplimentar în Ghidul Solicitantului și vor avea în vedere prevederile art. 49 al R(UE) nr. 1305/2013 urmărind să asigure tratamentul egal al solicitanților, o mai bună utilizare a resurselor financiare și direcționarea acestora către acele proiecte care corespund cu necesitățile identificate, cu analiza SWOT și cu obiectivele stabilite în SDL a GAL Microregiunea Belcești-Focuri. De asemenea, se va acorda prioritate proiectelor în funcție de contribuția adusă la atingerea obiectivelor și indicatorilor din SDL. Pe parcursul implementării, prioritizarea poate fi diferită în funcție de evoluția situației la nivel local.</p>
9. Sume (aplicabile) și rata sprijinului
<p>Proiectele din cadrul acestei măsuri sunt din categoria operațiunilor negeneratoare de venit. Sprijinul public nerambursabil acordat în cadrul acestei măsuri este de 100% din totalul cheltuielilor eligibile.</p> <p>Cuantumul sprijinului pentru un proiect este de minim 5.000,00 euro și maxim 15,824.77 de euro/proiect.</p>
10. Indicatori de monitorizare
<ul style="list-style-type: none">▪ Numărul total al participanților instruiți.

Denumirea măsurii	Susținerea fermelor mici cu scopul orientării către piață
Codul măsurii	M2.2A
Tipul măsurii	Sprijin forfetar
1. Descrierea generală a măsurii, inclusiv a logicii de intervenție a acesteia și a contribuției la prioritățile strategiei, la domeniile de intervenție, la obiectivele transversale și a complementarității cu alte măsuri din SDL	
1.1 Justificare. Corelare cu analiza SWOT	În urma analizării SWOT a teritoriului GAL Microregiunea Belcești-Focuri s-a identificat un număr ridicat al fermelor mici unde fermieri (micii producători) nu reușesc să își valorifice producția agricolă datorită absenței la nivel de fermă a unor produse cu o valoare adăugată ridicată, dimensiunea redusă a exploatațiilor agricole, lipsa inovației și decalajele tehnologice. Principalul scop al măsurii este acela de a promova și susține competitivitatea și dezvoltarea economică a fermelor mici (de semi-subsistență) existente în arealul GAL care își propun prin planul de afaceri crearea unor produse cu o valoare adăugată ridicată și valorificarea identității regionale date de prezența fermei pe teritoriul GAL. Sprijinul acordat pentru fermele mici existente este un instrument menit să determine, în principal, transformarea structurală și deschiderea spre piață a fermelor mici cu potențial de a deveni întreprinderi agricole viabile, precum și de a crește capacitatea de a identifica noi oportunități de valorificare a producției acestora.
1.2 Obiectivul de dezvoltare rurală al Reg(UE) 1305/2013	a. favorizarea competitivității agriculturii; b. asigurarea gestionării durabile a resurselor naturale și combaterea schimbărilor climatice; c. obținerea unei dezvoltări teritoriale echilibrate a economiilor și comunităților rurale, inclusiv crearea și menținerea de locuri de muncă.
1.3 Obiectivul specific local al măsurii	OS 1. Susținerea fermelor mici pentru creșterea orientării către piață precum și a veniturilor acestora. OS 2. Îmbunătățirea sistemului de management al exploatației și creșterea competitivității sectorului agricol prin aplicarea unor practici agricole prietenoase mediului.
1.4 Contribuție la prioritatea /prioritățile prevăzute la art.5, Reg.(UE) nr.1305/2013	P2: Creșterea viabilității exploatațiilor și a competitivității tuturor tipurilor de agricultură în toate regiunile și promovarea tehnologiilor agricole inovatoare și a gestionării durabile a pădurilor, cu accent pe facilitarea intrării în sectorul agricol a unor fermieri calificați corespunzător și în special, a reînnoirii generațiilor, conform Regulamentului nr. (CE) 1305/2013, art. 5.
1.5 Măsura corespunde obiectivelor art. 19 din Reg.(UE) nr.1305/2013	Art. 19 din Reg. (UE) nr. 1305/2013 – Dezvoltarea exploatațiilor și a întreprinderilor.
1.6 Contribuția la domeniile de intervenție	Măsura contribuie la domeniul de intervenție 2 A – Îmbunătățirea performanței economice a tuturor exploatațiilor agricole și facilitarea restructurării și modernizării exploatațiilor, în special în vederea creșterii participării pe piață și a orientării spre piață, precum și a diversificării activităților agricole.

1.7 Contribuția la obiectivele transversale ale Reg.(UE) 1305/2013	Măsura contribuie la obiectivele transversale ale Reg. (UE) nr. 1305/2013: mediu, climă și inovare în conformitate cu art. 5, Reg. (UE) nr. 1305/2013.
1.8 Complementaritate cu alte măsuri din SDL	M1.1C
1.9 Sinergia cu alte măsuri din SDL	M3.2B
2. Valoarea adăugată a măsurii	
<p>Valoarea adăugată a acestei măsuri este generată de impactul pozitiv pe care aceasta îl va avea asupra teritoriului GAL Microregiunea Belcești-Focuri prin susținerea fermelor mici spre a-și valorifica produsele. Măsura va stimula beneficiarii acesteia să participe periodic cu produse realizate prin modernizarea fermei la piețele și târgurile locale organizate pe teritoriul GAL sau în afara acestuia, valorificarea producției prin lanțurile scurte create la nivel de GAL sau alte forme de promovare și valorizare a identității regionale din teritoriul GAL.</p> <p>Finanțarea proiectelor prin măsura propusă va urmări să ofere cât mai multor fermieri posibilitatea de a face față competitivității din sectorul agricol și de a-și îmbunătăți performanța economică, având o contribuție majoră în cadrul dezvoltării economiei locale.</p> <p>Prin accesarea acestei măsuri fermierii vor putea achiziționa dotările necesare la nivel de fermă, în scopul alinierii la standardele ridicate, eficientizării costurilor și creșterii veniturilor. Vor avea acces la inovare, dezvoltare economică, cu implicare în îmbunătățirea calității vieții, crearea și păstrarea locurilor de muncă, încurajarea persoanelor să rămână în mediul rural sau să se întoarcă și să dezvolte afaceri.</p>	
3. Trimiteri la alte acte legislative	
<ul style="list-style-type: none"> • R (UE) nr. 1305/2013; • Recomandarea 2003/361/CE; • R (CE) nr. 1242/2008; • Legea nr. 346/2004; • Ordonanță de urgență nr. 44/2008; • Ordinul nr. 22/2011; • Ordonanța de urgență nr. 43/2013; 	
4. Beneficiari direcți/indirecți (grup țintă)	
4.1 Beneficiari direcți	Fermieri cu drept de proprietate și/sau drept de folosință pentru exploatarea agricolă din categoria de fermă mică, cu excepția persoanelor fizice neautorizate.
4.2 Beneficiarii indirecți	Societate civilă, entități private, entități publice.
5. Tip de sprijin (conform art. 67 din Reg. (UE) nr.1303/2013)	
Sprijinul va fi acordat sub formă de sumă forfetară pentru implementarea obiectivelor prevăzute în planul de afaceri.	
6. Tipuri de acțiuni eligibile și neeligibile	
<p>Acțiuni eligibile</p> <ul style="list-style-type: none"> ▪ Sprijinul se acordă în vederea facilitării dezvoltării fermelor mici în baza Planului de Afaceri (PA). Toate cheltuielile propuse în PA, inclusiv capitalul de lucru și activitățile relevante pentru implementarea corectă a PA aprobat pot fi eligibile, indiferent de natura acestora. <p>Acțiuni neeligibile</p> <ul style="list-style-type: none"> ▪ Nu sunt eligibile la finanțare prin măsura 2.2A aceleași tipuri de acțiuni ca cele din PNA, respectiv PNS; ▪ Nu sunt eligibile prin măsura 2.2.A acțiunile ce prevăd dezvoltarea /modernizarea exploatarea prin achiziția de utilaje și echipamente second-hand. <p>Cheltuieli eligibile</p>	

- Cheltuielile propuse în Planul de afaceri, inclusiv capitalul de lucru, achiziția de teren sau material biologic, efectuare de studii precum cel pentru sectorul pomicol, sau privind potențialul agricol precum și activitățile relevante pentru implementarea corectă a Planului de afaceri aprobat pot fi eligibile, indiferent de natura acestora.

Costuri neeligibile:

- Nu sunt eligibile cheltuielile cu achiziționarea de utilaje sau echipamente second-hand.

7. Condiții de eligibilitate

- Investiția se va realiza în teritoriul GAL Microregiunea Belcești-Focuri.
- Solicitanții au domiciliul în teritoriul GAL Microregiunea Belcești-Focuri sau în zona limitrofă acesteia.
- Solicitantul trebuie să se încadreze în categoria microîntreprinderilor și întreprinderilor mici;
- Beneficiarul deține o exploatare agricolă cu dimensiunea economică cuprinsă între 4.000 SO – – 7.999 SO (valoarea producției standard);
- Solicitantul prezintă un plan de afaceri;
- Solicitantul nu a mai beneficiat de sprijin anterior prin această măsură;
- Solicitanții care dețin exploatarea din sectorul pomicol pot primi sprijin prin această măsură doar pentru speciile și suprafețele eligibile cuprinse în Anexa din Cadrul Național de Implementare aferentă STP, excepție cultura de căpșuni în sere și solarii.
- Implementarea PA va începe în termen de cel mult nouă luni de la data deciziei de acordare a sprijinului;
- Înaintea solicitării celei de-a doua tranșe de plată, solicitantul face dovada creșterii performanțelor economice ale exploatarei, prin comercializarea producției proprii în procent de **minim 5%** din valoarea primei tranșe de plată
- Solicitanții din sectorul zootehnic vor prevedea prin PA platforme de gestionare a gunoiului de grajd, **sau un alt sistem de gestionare a gunoiului de grajd** conform normelor de mediu (cerința va fi verificată în momentul finalizării implementării planului de afaceri).

8. Criterii de selecție

- Nivelul de calificare din domeniul agricol.
- Solicitanții vor include în planul de afaceri componente inovative sau de protecția mediului
- Sectorul prioritar.
- Potențialul agricol.
- Ferme de familie.
- Rase/soiuri autohtone.
- Membru într-o forma asociativă locală.
- Investiții în înființarea sau modernizarea instalațiilor pentru irigații în cadrul fermei, inclusiv facilități de stocarea apei la nivel de fermă.

Principiile de selecție vor fi detaliate suplimentar în Ghidul Solicitantului și vor avea în vedere prevederile art. 49 al R(UE) nr. 1305/2013 urmărind să asigure tratamentul egal al solicitanților, o mai bună utilizare a resurselor financiare și direcționarea acestora către acele proiecte care corespund cu necesitățile identificate, cu analiza SWOT și cu obiectivele stabilite în SDL a GAL Microregiunea Belcești-Focuri. De asemenea, se va acorda prioritate proiectelor în funcție de contribuția adusă la atingerea obiectivelor și indicatorilor din SDL. Pe parcursul implementării, prioritizarea poate fi diferită în funcție de evoluția situației la nivel local.

9. Sume (aplicabile) și rata sprijinului

Sprijinul public nerambursabil se acordă pentru o perioadă de maxim trei/ cinci* ani și este de 15.000 euro.

Sprijinul pentru dezvoltarea fermelor se va acorda sub formă de primă în două tranșe, astfel:

- 75% din quantumul sprijinului la semnarea deciziei de finanțare;

- 25% din cuantumul sprijinului se va acorda în funcție de implementarea corectă a PA, fără a depăși trei/cinci* ani de la încheierea deciziei de finanțare;

Acordarea sprijinului va fi proporțională cu gradul de îndeplinire a planului de afaceri. Implementarea planului de afaceri, inclusiv ultima plată, cât și verificarea finală nu vor depăși 5 ani de la decizia de acordare a sprijinului.

**Perioada de cinci ani se aplică doar pentru sectorul pomicol.*

10. Indicatori de monitorizare

- Numărul de exploatații agricole/beneficiari sprijiniți.
- Numărul de proiecte ce au componente inovative sau de protecția mediului.
- Număr de locuri de muncă nou create.

Denumirea măsurii	Reînnoirea generațiilor de agricultori
Codul măsurii	M3.2B
Tipul măsurii	Sprrijin forfetar
1. Descrierea generală a măsurii, inclusiv a logicii de intervenție a acesteia și a contribuției la prioritățile strategiei, la domeniile de intervenție, la obiectivele transversale și a complementarității cu alte măsuri din SDL	
1.1 Justificare. Corelare cu analiza SWOT	<p>Analiza SWOT realizată la nivelul teritoriului GAL Microregiunea Belcești-Focuri evidențiază nevoi obiective, fundamentate prin indicatori statistici ce relevă migrația tinerilor, sporul natural negativ, rata șomajului și dezechilibrul între populația activă și cea inactivă, în ceea ce privește reînnoirea generațiilor, inclusiv încurajarea tinerilor fermieri cu competențe adecvate să se stabilească pentru prima dată într-o exploatație agricolă în calitate de șefi ai exploatației, cu scopul de întinerire a generațiilor de fermieri și de creștere a gradului de competitivitate a exploatațiilor agricole. Îmbătrânirea forței de muncă în sector, precum și declinul demografic din teritoriul GAL Microregiunea Belcești-Focuri arată necesitatea rejuvenării resursei umane în contextul îmbunătățirii performanțelor economice ale exploatațiilor agricole din teritoriu. Încurajarea instalării tinerilor fermieri ca manageri de exploatații agricole va facilita procesele inovatoare în sectorul agro-alimentar, tinerii fermieri fiind mai deschiși să aplice tehnologii și procese noi. De asemenea, tinerii fermierii au un rol important în diseminarea de bune practici, idei și concepte noi, deoarece au acces mai facil la informații noi, inovatoare. Sprijinul acordat exploatațiilor agricole de mici dimensiuni va facilita accesul acestora pe piață, și adoptarea unor tehnici și metode noi și unor tehnologii inovatoare etc.</p>
1.2 Obiectivul de dezvoltare rurală al Reg(UE) 1305/2013	<p>a. favorizarea competitivității agriculturii; b. asigurarea gestionării durabile a resurselor naturale și combaterea schimbărilor climatice; c. obținerea unei dezvoltări teritoriale echilibrate a economiilor și comunităților rurale, inclusiv crearea și menținerea de locuri de muncă.</p>
1.3 Obiectivul specific local al măsurii	<p>OS.1 Creșterea numărului de tineri fermieri care încep pentru prima dată o activitate agricolă ca șefi/conducători de exploatație, fiind încurajați să devină competitivi; OS.2 Îmbunătățirea managementului, creșterea competitivității sectorului agricol și sprijinirea procesului de modernizare și conformitate cu cerințele pentru protecția mediului, igienă și bunăstarea animalelor și siguranța la locul de muncă; OS.3 Crearea posibilității tinerilor fermieri rezidenți, cu un minim de cunoștințe de bază, în vederea instalării ca șefi/conducători ai exploatației agricole.</p>

1.4 Contribuție la prioritatea/prioritățile prevăzute la art.5, Reg.(UE) nr.1305/2013	P2: Creșterea viabilității exploatațiilor și a competitivității tuturor tipurilor de agricultură în toate regiunile și promovarea tehnologiilor agricole inovatoare și a gestionării durabile a pădurilor, cu accent pe facilitarea intrării în sectorul agricol a unor fermieri calificați corespunzător și în special, a reînnoirii generațiilor, conform Regulamentului nr. (CE) 1305/2013, art. 5.
1.5 Masura corespunde obiectivelor art. 19 din Reg.(UE) nr.1305/2013	Art. 19 din Reg. (UE) nr. 1305/2013 – Dezvoltarea exploatațiilor și a întreprinderilor.
1.6 Contribuția la domeniile de intervenție	2B – Facilitarea intrării în sectorul agricol a unor fermieri calificați corespunzător și, în special a reînnoirii generațiilor.
1.7 Contribuția la obiectivele transversale ale Reg.(UE) 1305/2013	Măsura contribuie la obiectivele transversale ale Reg. (UE) nr. 1305/2013: mediu, climă și inovare în conformitate cu art. 5, Reg. (UE) nr. 1305/2013.
1.8 Complementaritate cu alte măsuri din SDL	M1.1C
1.9 Sinergia cu alte măsuri din SDL	M2.2A
2. Valoarea adăugată a măsurii	
<p>În zona Grupului de Acțiune Locală Microregiunea Belcești-Focuri un procent relativ mare de tineri, cu vârsta cuprinsă între 24 și 40 de ani, sunt ocupați în agricultură. Această situație este cauzată de faptul că, neavând alte surse de venit, tinerii din mediul rural rămân în comunitățile din care fac parte pentru a ajuta la efectuarea unor activități agricole.</p> <p>Pe teritoriul GAL-ului Microregiunea Belcești-Focuri din punct de vedere demografic, peste 48 de procente din populație este activă în timp ce populația peste 60 de ani se ridică peste 19% iar cea sub 20 de ani este cifrată la peste 32% din total. Interpretarea acestor indicatori relevă potențialul de îmbătrânire a populației, pe fondul creșterii procentului ocupat de populația peste 60 de ani, mai ales dacă coroborăm și indicatorul privind soldul negativ al migrării populației, justificând cu argumentul că în proporție covârșitoare persoanele tinere sunt cele care aleg să părăsească teritoriul.</p> <p>Având în vedere aceste aspecte se consideră că lipsa măsurilor de întinerire va conduce la creșterea semnificativă a ponderii șefilor de exploatație cu vârsta de peste 60 de ani în perioada următoare, instalarea tinerilor fermieri fiind astfel necesară în situația de față. Această tendință, care se manifestă la nivelul întregului teritoriu GAL Microregiunea Belcești-Focuri, riscă să pună în pericol activitatea agricolă viitoare, cu efecte asupra economiei, culturii, peisajului și tradițiilor satului românesc.</p> <p>Reînnoirea generației șefilor de exploatații agricole devine o necesitate a în teritoriul GAL Microregiunea Belcești-Focuri, având ca efect atât îmbunătățirea competitivității acestuia, cât și îmbunătățirea vieții sociale a comunităților rurale. Generația tânără de fermieri poate să îndeplinească mai ușor cerințele pe care societatea le solicită profesiei de agricultor și totodată și pe cele cerute prin regulamentele Politicii Agricole Comune: securitate alimentară, igienă și bunăstare a animalelor, diversificare, obținere de produse locale de calitate superioară, conștientizare a rolului pe care îl joacă agricultura în combaterea schimbărilor de climă (utilizarea energiei regenerabile, biodiversitate, reducerea emisiilor de dioxid de carbon), creare de locuri de munca și creștere economică în mediul rural, conștientizare a efectelor negative determinate de abandonul terenurilor agricole. Tinerii fermieri promovează, de asemenea, o gama largă de activități (turism rural, conservarea tradițiilor și moștenirii culturale), participa la asocierile locale.</p>	
3. Trimiteri la alte acte legislative	

R(UE) nr. 1307/2013;
R(UE) nr. 1310/2013;
R(UE) nr. 1305/2013;
Recomandarea 2003/361/CE;
R(CE) nr. 1242/2008;
R(UE) nr. 1303/2013;
Actul Delegat (UE) nr. 480/2014 de completare a R (UE) nr. 1303/2013
R(UE) nr. 215/2014;
Legea nr. 346/2004;
Ordonanță de urgență nr. 44/2008;
Ordonanța Guvernului nr. 8/2013;

4. Beneficiari direcți/indirecți (grup țintă)

4.1 Beneficiari direcți

- tânărul fermier așa cum este definit în art. 2 din R(UE) nr. 1305/2013*, care se instalează ca unic șef al exploatației agricole;
 - persoană juridică cu mai mulți acționari unde un tânăr fermier, așa cum este definit în art. 2 din R(UE) nr. 1305/2013 se instalează și exercită un control efectiv pe termen lung în ceea ce privește deciziile referitoare la gestionare, la beneficii și la riscurile financiare legate de exploatație și deține cel puțin 50%+1 din acțiuni.
- *Art. 2 (1) n „tânăr fermier” înseamnă o persoană cu vârsta de până la 40 de ani la momentul depunerii cererii, care deține competențele și calificările profesionale adecvate și care se stabilește pentru prima dată într-o exploatație agricolă ca șef al respectivei exploatații;

4.2 Beneficiarii indirecti

Societate civilă, entități private, entități publice.

5. Tip de sprijin (conform art. 67 din Reg. (UE) nr.1303/2013)

Sprijin la instalare: sprijinul va fi acordat sub formă de sumă forfetară pentru implementarea obiectivelor prevăzute în planul de afaceri pentru a facilita tânărului fermier începerea activităților agricole.

6. Tipuri de acțiuni eligibile și neeligibile

Acțiuni eligibile

- **Tipurile de acțiuni eligibile/ neeligibile** au fost stabilite cu respectarea prevederilor din HG nr. 226/2015, Regulamentele (UE) nr. 1305/2013, nr. 1303/2013, PNDR –cap. 8.1 și fișa tehnică a sM 19.2 conform prevederilor din Ghidul solicitantului, aprobat prin OMADR nr. 295/2016.
- Sprijinul se acordă în vederea facilitării stabilirii tânărului fermier în baza Planului de Afaceri (PA). Toate cheltuielile propuse în PA, inclusiv capitalul de lucru și activitățile relevante pentru implementarea corectă a PA aprobat pot fi eligibile, indiferent de natura acestora.
- Investiții în active corporale: teren agricol, construcții, echipamente, utilaje, mijloace de producție, etc.

Acțiuni neeligibile

- Nu sunt permise acțiunile care să prevadă cheltuieli cu echipamente sau utilaje second hand.
- Nu sunt eligibile acțiunile finanțate prin Programul Național de Sprijin al sectorului Vitivinicol (PNS). Nu sunt eligibile acțiunile sprijinite și/sau planificate și propuse spre finanțare prin PNA.

Cheltuieli neeligibile

- În cadrul proiectului nu pot fi incluse cheltuieli neeligibile generale, așa cum sunt acestea prevăzute în Cap. 8.1. al PNDR 2014-2020.

- Nu sunt eligibile cheltuielile cu achiziționarea de utilaje și echipamente agricole aferente activității de prestare de servicii agricole, în conformitate cu Clasificarea Activităților din Economia Națională, precum și producerea și comercializarea produselor din Anexa I din Tratat.

Nu sunt eligibile cheltuielile cu achiziționarea de utilaje și echipamente second hand.

7. Condiții de eligibilitate

- Investiția se va realiza în teritoriul GAL Microregiunea Belcești-Focuri.
- Solicitanții au domiciliul în teritoriul GAL Microregiunea Belcești-Focuri sau în zona limitrofă acestuia.
- Solicitantul trebuie să se încadreze în categoria microîntreprinderilor și întreprinderilor mici;
- Solicitantul deține o exploatare agricolă cu dimensiunea economică cuprinsă între 8.000 și 50.000 S.O. (valoare producție standard);
- Solicitantul prezintă un plan de afaceri;
- Solicitantul deține competențe și aptitudini profesionale, îndeplinind cel puțin una dintre următoarele condiții:
 - studii medii/superioare în domeniul agricol/veterinar/economie agrară;
 - cunoștințe în domeniul agricol/veterinar/economie agrară dobândite prin participarea la programe de instruire/ inițiere/specializare care nu necesită un document eliberat de formatorii recunoscuți de către ANC și presupune un număr de ore sub numărul de ore aferent Nivelului I de calificare profesională sau recunoașterea de către un centru de evaluare și certificare a competențelor profesionale obținute pe alte căi decât cele formale autorizat ANC a competențelor dobândite ca urmare a experienței profesionale.
 - angajamentul de a dobândi competențele profesionale adecvate într-o perioadă de grație de maximum 33 de luni de la data adoptării deciziei individuale de acordare a ajutorului;
- Solicitantul se angajează să devină fermier activ în termen de maximum 18 luni de la data instalării;
- Înaintea solicitării celei de-a doua tranșe de plată, solicitantul face dovada creșterii performanțelor economice ale exploatareii, prin comercializarea producției proprii în procent de **minimum 5%** din valoarea primei tranșe de plată (cerința va fi verificată în momentul finalizării implementării planului de afaceri).

8. Criterii de selecție

- Beneficiarul își propune prin Planul de Afaceri crearea de locuri de muncă;
- Beneficiarii vor include în planul de afaceri componente inovative sau de protecția mediului.
- Comasarea exploatareilor.
- Nivelul de calificare în domeniul agricol.
- Sector prioritar (vegetal/zootehnic).
- Potențialul agricol.
- Rase/soiuri autohtone.
- Membru într-o forma asociativă locală.
- Investiții în înființarea sau modernizarea instalațiilor pentru irigații în cadrul fermei, inclusiv facilități de stocarea apei la nivel de fermă.

Principiile de selecție vor fi detaliate suplimentar în Ghidul Solicitantului și vor avea în vedere prevederile art. 49 al R(UE) nr. 1305/2013 urmărind să asigure tratamentul egal al solicitanților, o mai bună utilizare a resurselor financiare și direcționarea acestora către acele proiecte care corespund cu necesitățile identificate, cu analiza SWOT și cu obiectivele stabilite în SDL a GAL Microregiunea Belcești-Focuri. De asemenea, se va acorda prioritate proiectelor în funcție de contribuția adusă la atingerea obiectivelor și indicatorilor din SDL. Pe parcursul implementării, prioritizarea poate fi diferită în funcție de evoluția situației la nivel local.

9. Sume (aplicabile) și rata sprijinului

Sprijinul public nerambursabil se acordă pentru o perioadă de maxim trei/cinci* ani și este de 40.000 euro sau 50.000 euro în funcție de dimensiunea economică a exploatației.

- 40.000 de euro pentru exploatațiile între 8.000 S.O. și ~~29.999 S.O.~~ 50.000 SO
- ~~50.000 de euro pentru exploatațiile între 30.000 S.O. și 50.000 S.O.~~

Sprijinul pentru instalarea tinerilor fermieri se va acorda sub formă de primă în două tranșe, astfel:

- 75% din cuantumul sprijinului la încheierea deciziei de finanțare;
- 25% din cuantumul sprijinului se va acorda în funcție de implementarea corectă a planului de afaceri, fără a depăși trei/ cinci* ani de la încheierea deciziei de finanțare.

Acordarea sprijinului va fi proporțională cu gradul de îndeplinire a planului de afaceri. Implementarea planului de afaceri, inclusiv ultima plată, cât și verificarea finală nu vor depăși 5 ani de la decizia de acordare a sprijinului.

**Perioada de cinci ani se aplică doar pentru sectorul pomicol.*

10. Indicatori de monitorizare

- Numărul de exploatații agricole/beneficiari sprijiniți.
- Număr de locuri de muncă nou create.

Denumirea măsurii	Conservarea, protecția și menținerea biodiversității naturale a zonelor protejate
Codul măsurii	M4.4A
Tipul măsurii	Servicii
1. Descrierea generală a măsurii, inclusiv a logicii de intervenție a acesteia și a contribuției la prioritățile strategiei, la domeniile de intervenție, la obiectivele transversale și a complementarității cu alte măsuri din SDL.	
1.1 Justificare. Corelare cu analiza SWOT	<p>Analiza Swot oferă o privire de ansamblu asupra teritoriului GAL Microregiunea Belcești-Focuri cu privire la situația mediului înconjurător, a neajunsurilor la nivel de teritoriu precum și riscurile în ceea ce privește utilizarea resurselor naturale.</p> <p>Măsura propusă propune măsuri de protecție, conservare și de menținere a biodiversității din cadrul teritoriului GAL Microregiunea Belcești-Focuri prin implicarea directă a societății civile în diverse acțiuni ce presupun investiții în acțiuni de conștientizare și acțiuni de educație pentru conservarea biodiversității, a peisajelor naturale și a zonelor Natura 2000.</p>
1.2 Obiectivul de dezvoltare rurală al Reg(UE) 1305/2013	b. asigurarea gestionării durabile a resurselor naturale și combaterea schimbărilor climatice;
1.3 Obiectivul specific local al măsurii	<p>OS.1 — Investiții realizate la nivelul teritoriului pentru acțiuni de promovare și conservarea biodiversității.</p> <p>OS. 2 — Sensibilizare și conștientizarea populației din teritoriul GAL Microregiunea Belcești-Focuri cu privire la importanța arhitecturală a peisajelor și a zonelor Natura 2000.</p>
1.4 Contribuție la prioritatea/prioritățile prevăzute la art.5, Reg.(UE) nr.1305/2013	P4 — Refacerea, conservarea și consolidarea ecosistemelor legate de agricultură și silvicultură
1.5 Măsura corespunde obiectivelor art. 20 din Reg.(UE) nr.1305/2013	Art. 20 din Reg. (UE) nr. 1305/2013 — Servicii de bază și reînnoirea satelor în zonele rurale
1.6 Contribuția la domeniile de intervenție	4A: Refacerea, conservarea și dezvoltarea biodiversității, inclusiv în Zonele Natura 2000 și în zonele în care se confruntă cu constrângeri naturale sau cu alte constrângeri specifice, a activităților agricole de mare valoare naturală, precum și a stării peisajelor europene
1.7 Contribuția la obiectivele transversale ale Reg.(UE) 1305/2013	Măsura contribuie la obiectivele transversale ale Reg. (UE) nr. 1305/2013: mediu, climă și inovare în conformitate cu art. 5, Reg. (UE) nr. 1305/2013.
1.8 Complementaritate cu alte măsuri din SDL	M6.6B, M7.6B, M8.6B
1.9 Sinergia cu alte măsuri din SDL	—
2.Valoarea adăugată a măsurii	

Măsura contribuie la o abordare complexă a gestionării peisajului rural și al siturilor de înaltă valoare naturală din teritoriul GAL, fiind o prima abordare de acest tip până în prezent
Oferă modele de bune practici.

3. Trimiteri la alte acte legislative

~~R(UE) nr. 1303/2013;~~

~~R(UE) nr. 480/2014 de completare a R(UE) nr. 1303/2013;~~

~~R(UE) nr. 808/2014 de stabilire a normelor de aplicare a R(UE) Nr. 1305/2013;~~

~~Legea nr. 215/2001 a administrației publice locale – republicată, cu modificările și completările ulterioare;~~

~~Legea nr. 215/2001 a administrației publice locale – republicată, cu modificările și completările ulterioare;~~

~~Hotărârea Guvernului nr. 26/2000 cu privire la asociații și fundații, cu modificările și completările ulterioare;~~

4. Beneficiari direcți/indirecți (grup țintă)

4.1 Beneficiari direcți

~~*-Organizații neguvernamentale și nonprofit, înființate legal, organizate și conduse conform legislației românești în vigoare cu privire la organizațiile neguvernamentale constituite conform prevederilor OG nr. 26/2000 sau a Legii nr. 21/1924 privind asociațiile și fundațiile cu modificările și completările ulterioare.~~

~~▪ Gal-Microregiunea-Belcești-Focuri în cazul în care niciun alt solicitant nu și manifestă interesul și se aplică măsuri de evitare a conflictului de interese.~~

4.2 Beneficiarii indirecți

Societatea civilă

5. Tip de sprijin (conform art. 67 din Reg. (UE) nr.1303/2013)

~~*-Rambursarea costurilor eligibile suportate și plătite efectiv.~~

~~▪ Plăți în avans, cu condiția constituirii unei garanții echivalente corespunzătoare procentului de 100% din valoarea avansului, în conformitate cu art. 45(4) și art. 63 ale Reg. (UE) nr.1305/2013.~~

6. Tipuri de acțiuni eligibile și neeligibile

~~Campanie de sensibilizare/constientizare, acțiuni de informare prin diverse mijloace a populației GAL cu privire la importanța patrimoniului natural: biodiversitate și peisaje;~~

~~Realizarea de marcaje până la și în zonele protejate, amplasarea de panouri de semnalizare și panouri informative, îngrădiri, bornare, realizare puncte de observare/ observatoare de animale, pasări etc. (construcții ușoare din materiale nepoluante, tradiționale). Organizarea de ateliere educaționale, demonstrative pentru comportamente eco-civice adecvate, activități în natură și/sau pentru recunoașterea/identificarea/ prezentarea resurselor naturale ale teritoriului, cu caracter permanent sau temporar (cursuri demonstrative, ateliere educaționale de conservarea mediului, amenajarea unor colecții/expoziții floristice, dendrologice, ateliere de creație, etc.).~~

~~Ateliere de informare și de lucru/acțiuni directe de informare a populației adulte, antreprenori, fermieri și alte grupuri privind valoarea economică a ecosistemelor naturale și dezvoltarea durabilă ca vector de dezvoltare a mediului rural.~~

7. Condiții de eligibilitate

Solicitantul trebuie să se încadreze în categoria beneficiarilor eligibili;
Obiectivul trebuie să se încadreze în cel puțin unul dintre tipurile de activități sprijinite prin măsură;
Să aibă expertiza în tematica ariilor protejate și managementul ariilor naturale protejate
Solicitantul trebuie să nu fie în insolvență sau incapacitate de plată;
Să fie independente de partide politice și instituții publice
Acestea pot aplica în parteneriat cu școli și/sau instituții/ autorități publice din GAL.

8. Criterii de selecție

Proiecte realizate în parteneriat;
Proiecte cu impact micro-regional;
Proiecte care deservește o populație cât mai mare;
Exploatarea resurselor de energie regenerabilă;
Proiectul conține componente inovative sau de protecția mediului;
Gradul de sărăcie a zonei în care va fi implementat proiectul.
Principiile de selecție vor fi detaliate suplimentar în Ghidul Solicitantului și vor avea în vedere prevederile art. 49 al R(UE) nr. 1305/2013 urmărind să asigure tratamentul egal al solicitanților, o mai bună utilizare a resurselor financiare și direcționarea acestora către acele proiecte care corespund cu necesitățile identificate, cu analiza SWOT și cu obiectivele stabilite în SDL a GAL „Belcești-Focuri”. De asemenea, se va acorda prioritate proiectelor în funcție de contribuția adusă la atingerea obiectivelor și indicatorilor din SDL. Pe parcursul implementării, prioritizarea poate fi diferită în funcție de evoluția situației la nivel local.

9. Sume aplicabile și rata sprijinului

Proiectele din cadrul acestei măsuri sunt din categoria operațiunilor negeneratoare de venit.
Cuantumul sprijinului pentru un proiect este de maxim 19.710,83 euro/proiect;
Sprijinul public nerambursabil acordat în cadrul acestei submăsuri va fi 100% din totalul cheltuielilor eligibile pentru proiectele negeneratoare de venit.

10. Indicatori de monitorizare

Suprafață agricolă totală (ha)
Numărul de proiecte ce au componente inovative social sau de protecția mediului.
Numărul de arii protejate sau Natura 2000 implicate în proiect.

Denumirea măsurii	Diversificarea economiei rurale prin susținerea întreprinderilor din sectorul non-agricol
Codul măsurii	M5.6A
Tipul măsurii	Sprijin forfetar
1. Descrierea generală a măsurii, inclusiv a logicii de intervenție a acesteia și a contribuției la prioritățile strategiei, la domeniile de intervenție, la obiectivele transversale și a complementarității cu alte măsuri din SDL	
1.1 Justificare. Corelare cu analiza SWOT	Implementarea acestei măsuri va conduce la acordarea unui sprijin financiar necesar stimulării și diversificării mediului de afaceri din zona rurală a întreprinzătorilor ce doresc să desfășoare o activitate non agricolă, start-up sau a celor cu vechime în domeniul agricol dar care doresc o diversificare a activităților din cadrul întreprinderii. Sprijinul acordat prin cadrul acestei măsuri vizează diversificarea economiei din mediul rural prin creșterea numărului de unități ce desfășoară activități non agricole. Măsura contribuie la: ocuparea unei părți din excedentul de forță de muncă existent, la diversificarea economiei rurale, la creșterea veniturilor populației rurale și a nivelului de trai, la scăderea sărăciei și la combaterea excluderii sociale.
1.2 Obiectivul de dezvoltare rurală al Reg(UE) 1305/2013	c. Obținerea unei dezvoltări teritoriale echilibrate a economiilor și comunităților rurale, inclusiv crearea și menținerea de locuri de muncă.
1.3 Obiectivul specific local al măsurii	OS.1 Facilitează diversificarea economiei rurale, dezvoltarea economică a zonelor rurale prin sprijinirea întreprinderilor mici și mijlocii și eradicarea sărăciei; OS.2 Dezvoltarea serviciilor pentru populație și alte activități economice; OS.3 Crearea de locuri de muncă.
1.4 Contribuție la prioritatea/prioritățile prevăzute la art.5, Reg.(UE) nr.1305/2013	P6 - Promovarea incluziunii sociale, a reducerii sărăciei și a dezvoltării economice în zonele rurale.
1.5 Masura corespunde obiectivelor art. 19 din Reg.(UE) nr.1305/2013	Art. 19 din Reg. (UE) nr. 1305/2013 - Dezvoltarea exploatațiilor și a întreprinderilor
1.6 Contribuția la domeniile de intervenție	6A – Facilitarea diversificării, a înființării și a dezvoltării de întreprinderi mici, precum și crearea de locuri de muncă.
1.7 Contribuția la obiectivele transversale ale Reg.(UE) 1305/2013	Măsura contribuie la inovare și protecția mediului. Proiectele selectate vor contribui la stimularea inovării în UAT prin activitățile economice nou înființate, prin contribuția adusă la dezvoltarea resurselor umane, prin crearea de locuri de muncă și combaterea sărăciei. Toate investițiile realizate în cadrul acestei măsuri vor fi din categoria celor „prietenoase cu mediul” fiind selectate cu prioritate proiectele care adoptă soluții de

	obținere/utilizare a energiei din surse regenerabile.
1.8 Complementaritate cu alte măsuri din SDL	M4.4A
1.9 Sinergia cu alte măsuri din SDL	M6.6B, M7.6B, M8.6B
2. Valoarea adăugată a măsurii	
Măsura contribuie la: Stimularea activităților economice noi din sfera serviciilor pentru populație sau pentru alte activități economice non-agricole (producție, servicii, etc.) din teritoriul GAL Microregiunea Belcești Focuri Dezvoltarea resurselor umane și utilizarea de know-how; Crearea de noi locuri de muncă.	
3. Trimiteri la alte acte legislative	
Recomandarea 2003/361/CE; Ordonanță de Urgență nr. 44/2008; Ordonanța de urgență nr. 142/2008; Hotărârea nr. 226/2015; Legea nr. 346/2013; Ordinul nr. 65/2013.	
4. Beneficiari direcți/indirecți (grup țintă)	
4.1 Beneficiari direcți	<ul style="list-style-type: none"> ▪ Fermieri sau membrii unei gospodării agricole, care își diversifică activitatea prin înființarea unei activități non-agricole în spațiul rural din teritoriul GAL Microregiunea Belcești-Focuri pentru prima dată. ▪ Micro-întreprinderi și întreprinderi mici existente din spațiul rural, respectiv al teritoriului GAL Microregiunea Belcești-Focuri, care își propun activități non-agricole, pe care nu le-au mai efectuat până la data aplicării pentru sprijin; ▪ Micro-întreprinderi și întreprinderi mici noi, cu sediul social și punctele de lucru în cadrul teritoriului GAL Microregiunea Belcești-Focuri, înființate în anul depunerii aplicației de finanțare sau cu o vechime de maxim 3 ani fiscali, care nu au desfășurat activități până în momentul depunerii acesteia. Persoanele fizice neautorizate nu sunt eligibile;
4.2 Beneficiari indirecți	Persoanele din categoria populației active aflate în căutarea unui loc de muncă.
5. Tip de sprijin (conform art. 67 din Reg. (UE) nr.1303/2013)	
Sprijinul va fi acordat sub formă de sumă forfetară pentru finanțarea înființării de noi activități non-agricole în mediul rural pe baza unui plan de afaceri;	
6. Tipuri de acțiuni eligibile și neeligibile	
<p>Acțiuni eligibile</p> <ul style="list-style-type: none"> ▪ Sprijinul se acorda pentru îndeplinirea obiectivelor din cadrul PA, inclusiv capitalul de lucru și capitalizarea întreprinderii și activitățile relevante pentru implementarea corectă a PA. ▪ Solicitantul își poate propune prin proiect activități aferente mai multor coduri CAEN; în cazul în care cuantumul sprijinului aferent codurilor CAEN este diferit, valoarea sprijinului acordat va fi corespunzătoare codului CAEN cu o valoare mai mică ▪ Tipurile de operațiuni și cheltuieli eligibile vor fi în conformitate cu Lista codurilor CAEN eligibile 	

pentru finanțare în cadrul Măsurii 5.6A, care va constitui Anexă la Ghidul solicitantului aferent Măsurii 5.6A.

Acțiuni neeligibile:

- Procesarea și comercializarea produselor prevazute în Anexa I din Tratat”.
- Nu sunt eligibile achizițiile ce vizează echipamentele și utilajele agricole pentru prestări de servicii.

Cheltuieli eligibile:

- Construcția, extinderea și/sau modernizarea și dotarea clădirilor pentru efectuarea activităților vizate prin proiect, dotarea aferentă cu echipamente, utilaje noi;
- Achiziționarea și costurile de instalare, inclusiv în leasing de utilaje, instalații și echipamente noi;
- Investiții intangibile: achiziționarea sau dezvoltarea de software și achiziționarea de brevete, licențe, drepturi de autor, mărci;

Cheltuieli neeligibile:

- Cheltuielile cu achiziționarea de utilaje și echipamente agricole aferente activității de prestare de servicii agricole, în conformitate cu Clasificarea Activităților Economice Naționale, precum și producerea și comercializarea produselor din Anexa I la Tratat;
- Cheltuielile aferente domeniilor exceptate în conformitate cu prevederile Ordinului MADR nr. 1731/2015, cu modificările și completările ulterioare.

Cheltuieli neeligibile generale, conform prevederilor din Cap. 8.1 al PNDR 2014-2020;

9. Condiții de eligibilitate

- Solicitantul trebuie să se încadreze în categoria beneficiarilor eligibili;
- Solicitantul trebuie să prezinte un plan de afaceri;
- Obiectivul trebuie să vizeze cel puțin unul din tipurile de sprijin prevăzute prin măsură, pentru sectoarele de activitate considerate prioritare pentru teritoriul GAL.
- Sediul social și punctul/punctele de lucru trebuie să fie situate în teritoriul GAL Microregiunea Belcești Focuri iar activitatea va fi desfășurată în teritoriul GAL Microregiunea Belcești Focuri;
- Implementarea planului de afaceri trebuie să înceapă în cel mult 9 luni de la data notificării de primire a sprijinului.

Înainte de solicitarea celei de-a doua tranșe de plată, solicitantul face dovada desfășurării activităților comerciale prin producția comercializată sau prin activitățile prestate, în procent de minim 10% din valoarea primei tranșe de plată (cerința va fi verificată în momentul finalizării implementării planului de afaceri).

8. Criterii de selecție

- Orientarea fermierilor către activități non agricole;
- Prioritizarea sectoarelor cu potențial de creștere la nivel local;
- Încurajarea start-up-urilor;
- Încurajarea reducerii șomajului la nivel local prin crearea de noi locuri de munca.

Principiile de selecție vor fi detaliate suplimentar în Ghidul Solicitantului și vor avea în vedere prevederile art. 49 al R(UE) nr. 1305/2013 urmărind să asigure tratamentul egal al solicitanților, o mai bună utilizare a resurselor financiare și direcționarea acestora către acele proiecte care corespund cu necesitățile identificate, cu analiza SWOT și cu obiectivele stabilite în SDL a GAL Microregiunea Belcești-Focuri. De asemenea, se va acorda prioritate proiectelor în funcție de contribuția adusă la atingerea obiectivelor și indicatorilor din SDL. Pe parcursul implementării, prioritizarea poate fi diferită în funcție de evoluția situației la nivel local.

9. Sume aplicabile și rata sprijinului

Proiectele din cadrul acestei măsuri sunt din categoria operațiunilor generatoare de venit.

Cuquantumul sprijinului este de 50.000.48.195,62 de euro/proiect;

Sprijinul se acordă sub formă de primă, în două tranșe:

- 70% din cuantum la semnarea deciziei de finanțare;
- 30% din cuantum după implementarea corectă a PA, dar nu mai târziu de 5 ani de la semnarea deciziei de finanțare; (aici se include și plata ultimei tranșe).

10. Indicatori de monitorizare

Număr de locuri de muncă nou create prin implementarea proiectului.

Numărul de arii protejate sau Natura 2000 implicate în proiecte.

Denumirea măsurii	Investiții în infrastructura fizică de bază
Codul măsurii	M6.6B
Tipul măsurii	Investiții
1. Descrierea generală a măsurii, inclusiv a logicii de intervenție a acesteia și a contribuției la prioritățile strategiei, la domeniile de intervenție, la obiectivele transversale și a complementarității cu alte măsuri din SDL.	
1.1 Justificare. Corelare cu analiza SWOT	Din cadrul analizei diagnostic corelat cu analiza Swot a teritoriului Gal Microregiunea Belcești Focuri iese în evidență nevoia stringentă de a realiza investiții în dezvoltarea infrastructurii rurale pentru a micșora decalajele dintre spațiul rural și cel urban, precum și dezvoltarea serviciilor în acest teritoriu. În zonele rurale calitatea vieții este mai scăzută, economia depinde în mare parte de infrastructura de la nivel local. Prin intermediul acestei măsuri se va încuraja dezvoltarea infrastructurii fizice de bază, a serviciilor dar și protejarea patrimoniului cultural la nivel local. Astfel, pentru reducerea decalajelor sociale această măsură va contribui la îndeplinirea obiectivului de dezvoltare rurală al Reg. (UE) 1305/2013, respectiv dezvoltarea teritoriului prin dezvoltarea economiilor, serviciilor, infrastructurii, ducând astfel la reducerea sărăciei și excluziunii sociale.
1.2 Obiectivul de dezvoltare rurală al Reg (UE) 1305/2013	c. obținerea unei dezvoltări teritoriale echilibrate a economiilor și comunităților rurale, inclusiv crearea și menținerea de locuri de muncă.
1.3 Obiectivul specific local al măsurii	OS.1 Investiții în crearea/ îmbunătățirea și extinderea tuturor tipurilor de infrastructură la scară mică, inclusiv investiții în domeniul energiei regenerabile; OS.2 Investiții în crearea/ îmbunătățirea și extinderea serviciilor de bază destinate populației rurale, inclusiv a celor de agrement și culturale și a infrastructurii aferente; OS.3 Investiții de uz public în infrastructura de agrement. OS.4 Reducerea sărăciei și îmbunătățirea calității vieții precum și creșterea numărului de beneficiari ai serviciilor și infrastructurii de bază din teritoriul GAL Microregiunea Belcești-Focuri.
1.4 Contribuție la prioritatea/prioritățile prevăzute la art.5, Reg.(UE) nr.1305/2013	P6: Promovarea incluziunii sociale, a reducerii sărăciei și a dezvoltării economice în zonele rurale.
1.5 Măsura corespunde obiectivelor art. 20 din Reg.(UE) nr.1305/2013	Art. 20 din Reg. (UE) nr. 1305/2013 – Servicii de bază și reînnoirea satelor în zonele rurale
1.6 Contribuția la domeniile de intervenție	Măsura contribuie la domeniul de intervenție 6B – Încurajarea dezvoltării locale în zonele rurale
1.7 Contribuția la obiectivele transversale ale Reg.(UE) 1305/2013	Măsura contribuie la obiectivele transversale ale Reg. (UE) nr. 1305/2013: mediu, climă și inovare în conformitate cu art. 5, Reg. (UE) nr. 1305/2013.
1.8 Complementaritate cu alte măsuri din SDL	M4.4A
1.9 Sinergia cu alte măsuri din SDL	M5.6A, M7.6B, M8.6B
2. Valoarea adăugată a măsurii	

Prin intermediul acestei masuri se vor realiza investiții privind crearea sau îmbunătățirea infrastructurii la scară mică, îmbunătățirea sau extinderea acestora. Se poate observa din cadrul analizei Swot precum și din analiza indicatorilor specifici faptul că în teritoriul GAL Microregiunea Belcești Focuri, avem de-a face cu o zonă săracă, unde infrastructura de bază pe alocuri este inexistentă.

Astfel, traducem valoarea adăugată a măsurii prin investiții la nivel local în infrastructura de bază care vor îmbunătăți stilul de viață al populației din cadrul teritoriului acoperit de GAL Microregiunea Belcești Focuri.

Măsura se înscrie în domeniul de intervenție 6B contribuind la implementarea priorității de dezvoltare rurală P6 – Promovarea incluziunii sociale a reducerii sărăciei și a dezvoltării economice în zonele rurale asigurând astfel atingerea obiectivului de dezvoltare rurală ”obținerea unei dezvoltări teritoriale echilibrate a economiilor și comunităților rurale, inclusiv crearea și menținerea de locuri de muncă”.

3. Trimiteri la alte acte legislative

R(UE) nr. 1303/2013;
R (UE) nr. 480/2014;
R (UE) nr. 808/2014;
R (UE) Nr. 1305/2013;
Legea nr. 1/2011;
Hotărârea Guvernului nr. 866/2008;
Legea nr. 215/2001;
Legea nr. 263/2007;
Legea nr. 422/2001;
Legea nr 489/2006;
Ordonanța Guvernului nr. 26/2000;
Ordinul nr. 2260 din 18 aprilie 2008 privind aprobarea Normelor metodologice de clasare și inventariere a monumentelor istorice, cu modificările și completările ulterioare;
Legea nr. 143/2007.

4. Beneficiari direcți/indirecți (grup țintă)

4.1 Beneficiari direcți	<ul style="list-style-type: none"> ▪ Comunele prin reprezentanții lor legali conform legislației naționale în vigoare; ▪ ONG- uri; ▪ Unități de cult conform legislației în vigoare; ▪ Persoane fizice autorizate/societăți comerciale care dețin în administrare obiective de patrimoniu cultural de utilitate publică, de clasă B.
--------------------------------	--

4.2 Beneficiarii indirecți	Societate civilă
-----------------------------------	------------------

5. Tip de sprijin (conform art. 67 din Reg. (UE) nr.1303/2013)

- Rambursarea costurilor eligibile suportate și plătite efectiv;
- Plăți în avans, cu condiția constituirii unei garanții bancare sau a unei garanții echivalente corespunzătoare procentului de 100 % din valoarea avansului, în conformitate cu art. 45 (4) și art. 63 ale Reg. (UE) nr. 1305/2013.

6. Tipuri de acțiuni eligibile și neeligibile

Acțiuni eligibile

- Înființarea, amenajarea spațiilor publice de recreere pentru populația rurală (parcuri, spații de joacă pentru copii, terenuri de sport etc);
- Renovarea clădirilor publice și amenajarea de parcări, piețe, spații pentru organizarea de târguri etc.);
- Achiziționarea de utilaje și echipamente pentru dotarea serviciilor publice locale (de dezapezire, întreținere spații verzi etc.);
- Extinderea și modernizarea (inclusiv dotarea) instituțiilor de învățământ secundar superior, filiera tehnologică cu profil resurse naturale și protecția mediului și a școlilor profesionale în domeniul

agricol;

- Restaurarea, conservarea și dotarea clădirilor / monumentelor din patrimoniul cultural imobil de interes local de clasa B;
- Investiții orientate spre transferul activităților și transformarea clădirilor sau a altor instalații aflate în interiorul sau în apropierea așezărilor rurale, în scopul îmbunătățirii calității vieții sau al creșterii performanței de mediu a așezării respective;
- Sprijin pentru investiții în crearea, îmbunătățirea și extinderea tuturor tipurilor de infrastructuri la scară mică, inclusiv investiții în domeniul energiei din surse regenerabile și al economisirii energiei;
- Construcția, extinderea și / sau modernizarea rețelei de drumuri de interes local;
- Restaurarea, conservarea și / sau dotarea așezămintelor monahale de clasa B;
- Modernizarea, renovarea și / sau dotarea căminelor culturale.
- Îmbunătățirea confortului și siguranței publice prin înființarea / modernizarea / extinderea rețelelor de iluminat public și / sau instalarea sistemelor de supraveghere;
- Înființarea / dezvoltarea / dotarea infrastructurii de valorificare a produselor locale, piețe locale.
- Investiții în crearea, îmbunătățirea sau extinderea serviciilor locale de bază destinate populației rurale, inclusiv a celor de agrement și culturale, și a infrastructurii aferente;

Acțiuni neeligibile

- Contribuția în natură;

Cheltuieli neeligibile:

- Costuri privind închirierea de mașini, utilaje și echipamente;
- Costuri operaționale inclusiv costuri de întreținere și chirie;
Cheltuielile neeligibile generale conform prevederilor din Cap. 8.1 din PNDR

7. Condiții de eligibilitate

- Investiția se va realiza în teritoriul GAL Microregiunea Belcești-Focuri iar beneficiarul se identifică într-una din categoriile de beneficiari eligibili;
- Solicitantul se angajează să asigure mentenanța investiției pe o perioadă de minim 5 ani de la ultima plată*;
- Solicitantul trebuie să prezinte toate avizele și autorizațiile necesare investiției;
- Prin studiul de fezabilitate / Memoriu justificativ / Documentația de avizare a lucrărilor de intervenție (DALI), proiectul trebuie să demonstreze oportunitatea și necesitatea socio-economică a investiției;
- Proiectul propus este în conformitate cu normele de mediu;
- Construcția, modernizarea și extinderea clădirilor trebuie să respecte/păstreze arhitectura specifică locală;
- Solicitantul să nu fie în insolvență sau incapacitate de plată;
- Investiția va fi corelată cu o strategie de dezvoltare națională/regională/județeană/locală aprobată;
- Investiția trebuie să respecte PUG.

*(*mentenanța = întreținere și reparație.*)

8. Criterii de selecție

- Localitățile rurale care nu au mai primit anterior sprijin comunitar pentru o investiție similară;
- Proiecte realizate în parteneriat;
- Localități rurale din regiunile cu grad de sărăcie ridicat;
- Proiectul conține componente inovative sau de protecția mediului;
- Gradul de acoperire a populației deservite la nivel de teritoriu;
- Proiectul vizează crearea locurilor de muncă;

Principiile de selecție vor fi detaliate suplimentar în Ghidul Solicitantului și vor avea în vedere prevederile art. 49 al R(UE) nr. 1305/2013 urmărind să asigure tratamentul egal al solicitanților, o mai bună utilizare a resurselor financiare și direcționarea acestora către acele proiecte care corespund cu necesitățile identificate, cu analiza SWOT și cu obiectivele stabilite în SDL a GAL Microregiunea Belcești-Focuri. De asemenea, se va acorda prioritate proiectelor în funcție de contribuția adusă la atingerea obiectivelor și indicatorilor din SDL. Pe parcursul implementării, prioritizarea poate fi diferită în funcție de evoluția situației la nivel local.

9. Sume (aplicabile) și rata sprijinului

Sprijinul public nerambursabil acordat în cadrul acestei submăsuri va fi de 90% din totalul cheltuielilor eligibile pentru proiectele generatoare de venit aplicate de ONG-uri și nu va depăși 100.000 euro. Sprijinul public nerambursabil minim al unui proiect este de 5.000 euro și maxim 200.000 euro.

Intensitatea sprijinului public nerambursabil din totalul cheltuielilor eligibile este:

- pentru operațiunile generatoare de venit 90%;
- pentru operațiunile generatoare de venit cu utilitate publică 100%;
- pentru operațiunile negeneratoare de venit 100%.

10. Indicatori de monitorizare

- Populație deservită.
- Infrastructuri îmbunătățite.

Denumirea măsurii	Investiții pentru dezvoltarea infrastructurii sociale
Codul măsurii	M7.6B
Tipul măsurii	Investiții
1. Descrierea generală a măsurii, inclusiv a logicii de intervenție a acesteia și a contribuției la prioritățile strategiei, la domeniile de intervenție, la obiectivele transversale și a complementarității cu alte măsuri din SDL.	
1.1 Justificare. Corelare cu analiza SWOT	Prin intermediul acestei măsurii se urmărește dezvoltarea structurilor pentru înființarea și modernizarea (inclusiv dotarea) grădinițelor și înființarea și modernizarea (inclusiv dotarea) creșelor precum și a infrastructurii de tip after-school din teritoriul GAL Microregiunea Belcești - Focuri, dezvoltarea infrastructurii sanitare și sociale - investiții în reabilitarea /modernizarea /extinderea/ dotarea centrelor comunitare de intervenție integrată, a infrastructurii de servicii sociale fără componentă rezidențială (centre de zi, centre „respiro”, centre de consiliere psihosocială, centre de servicii de recuperare neuromotorie de tip ambulatoriu etc.). Se impune ca abordarea la nivel comunitar să fie integrată și orientată pe nevoile comunității.
1.2 Obiectivul de dezvoltare rurală al Reg (UE) 1305/2013	c. obținerea unei dezvoltări teritoriale echilibrate a economiilor și comunităților rurale, inclusiv crearea și menținerea de locuri de muncă.
1.3 Obiectivul specific local al măsurii	OS.1 Investiții în crearea/ îmbunătățirea și extinderea tuturor tipurilor de infrastructură la scară mică; OS.2 Reducerea sărăciei și îmbunătățirea calității vieții precum și creșterea numărului de beneficiari ai serviciilor și infrastructurii de bază din teritoriul GAL Microregiunea Belcești-Focuri.
1.4 Contribuție la prioritatea/prioritățile prevăzute la art.5, Reg.(UE) nr.1305/2013	P6: Promovarea incluziunii sociale, a reducerii sărăciei și a dezvoltării economice în zonele rurale.
1.5 Masura corespunde obiectivelor art. 20 din Reg.(UE) nr.1305/2013	Art. 20 din Reg. (UE) nr. 1305/2013 – Servicii de bază și reînnoirea satelor în zonele rurale
1.6 Contribuția la domeniile de intervenție	Măsura contribuie la domeniul de intervenție 6B – Încurajarea dezvoltării locale în zonele rurale
1.7 Contribuția la obiectivele transversale ale Reg.(UE) 1305/2013	Măsura contribuie la obiectivele transversale ale Reg. (UE) nr. 1305/2013: mediu, climă și inovare în conformitate cu art. 5, Reg. (UE) nr. 1305/2013.
1.8 Complementaritate cu alte măsuri din SDL	M6.6B, M8.6B
1.9 Sinergia cu alte măsuri din SDL	M5.6A, M6.6B, M8.6B
2. Valoarea adăugată a măsurii	

Prin intermediul acestei masuri se vor realiza investiții privind crearea sau îmbunătățirea infrastructurii la scară mică, îmbunătățirea sau extinderea acestora.

Traducem valoarea adăugată a măsurii prin investiții la nivel local în infrastructura de bază sau servicii care vor îmbunătăți stilul de viață al populației din cadrul teritoriului acoperit de GAL Microregiunea Belcești Focuri.

Măsura se înscrie în domeniul de intervenție 6B contribuind la implementarea priorității de dezvoltare rurală P6 – Promovarea incluziunii sociale a reducerii sărăciei și a dezvoltării economice în zonele rurale asigurând astfel atingerea obiectivului de dezvoltare rurală "obținerea unei dezvoltări teritoriale echilibrate a economiilor și comunităților rurale, inclusiv crearea și menținerea de locuri de muncă".

3. Trimiteri la alte acte legislative

- R (UE) nr. 1303/2013;
- R (CE) nr. 1083/2006 al Consiliului;
- R (UE) nr. 480/2014 de completare a R (UE) nr. 1303/2013;
- R (UE) nr. 808/2014 de stabilire a normelor de aplicare a R (UE) Nr. 1305/2013;
- Hotărârea Guvernului nr. 866/2008;
- Legea nr. 263/2007;
- Legea nr. 215/2001;
- Ordonanța nr. 26/2000;
- Legea nr. 143/2007;
- Hotărârea Guvernului nr. 18/2015;
- Hotărârea Guvernului nr. 383/2015 pentru aprobarea Strategiei Naționale privind incluziunea socială și reducerea sărăciei pentru perioada 2015-2020;
- Hotărârea Guvernului nr. 867/2015;
- Ordinul ministrului muncii, familiei și protecției sociale nr. 1372/2010;
- Ordinul viceprim-ministrului, ministrului dezvoltării regionale și administrației publice nr. 189/2013 pentru aprobarea reglementării tehnice "Normativ privind adaptarea clădirilor civile și spațiilor urbane la nevoile individuale ale persoanelor cu handicap, indicativ NP 051-2012 - Revizuire NP 051/2000";
- Ordinul ministrului muncii, familiei, protecției sociale și persoanelor vârstnice nr. 1838/2014 privind aprobarea liniilor de subvenționare prioritare în domeniul asistenței sociale pentru anul 2015, respectiv unitățile de asistență socială și capitolele de cheltuieli pentru care asociațiile și fundațiile pot solicita subvenții de la bugetul de stat, pentru anul 2015, în baza prevederilor Legii nr. 34/1998 privind acordarea unor subvenții asociațiilor și fundațiilor române cu personalitate juridică, care înființează și administrează unități de asistență socială;
- Ordinul ministrului muncii, familiei, protecției sociale și persoanelor vârstnice nr. 424/2014 privind aprobarea criteriilor specifice care stau la baza acreditării furnizorilor de servicii sociale;
- Ordinul ministrului muncii, familiei, protecției sociale și persoanelor vârstnice nr. 2126/2014 privind aprobarea Standardelor minime de calitate pentru acreditarea serviciilor sociale destinate persoanelor vârstnice, persoanelor fără adăpost, tinerilor care au parasit sistemul de protecție a copilului și altor categorii de persoane adulte aflate în dificultate, precum și pentru serviciile acordate în comunitate, serviciilor acordate în sistem integrat și cantinelor sociale;
- Ordinul ministrului muncii, familiei, protecției sociale și persoanelor vârstnice nr. 31/2015 privind aprobarea Instrucțiunilor pentru completarea fișelor de autoevaluare pentru serviciile destinate prevenirii separării copilului de părinții săi, precum și pentru realizarea protecției speciale a copilului separat, temporar sau definitiv, de părinții săi;

- Ordinul ministrului muncii, familiei, protecției sociale și persoanelor vârstnice nr. 67/2015 privind aprobarea Standardelor minime de calitate pentru acreditarea serviciilor sociale destinate persoanelor adulte cu dizabilități;
- Ordinul ministrului muncii, familiei, protecției sociale și persoanelor vârstnice nr.1343/2015 privind aprobarea Instrucțiunilor de completare a fișelor de autoevaluare pentru serviciile sociale din domeniul protecției victimelor violentei în familie.
- Hotărârea nr. 978/2015.

4. Beneficiari direcți/indirecți (grup țintă)

4.1 Beneficiari direcți	<ul style="list-style-type: none"> ▪ Comunele prin reprezentanții lor legali conform legislației naționale în vigoare; ▪ ONG- uri; ▪ GAL Microregiunea Belcești-Focuri- în cazul în care niciun alt solicitant nu-și manifestă interesul și se aplică măsuri de evitare a conflictului de interese. ▪ Furnizori de servicii sociale; ▪ Parteneriat între autoritatea publică locală și un furnizor de servicii sociale.
--------------------------------	--

4.2 Beneficiarii indirecți	Societate civilă
-----------------------------------	------------------

5. Tip de sprijin (conform art. 67 din Reg. (UE) nr.1303/2013)

- Rambursarea costurilor eligibile suportate și plătite efectiv;
- Plăți în avans, cu condiția constituirii unei garanții bancare sau a unei garanții echivalente corespunzătoare procentului de 100% din valoarea avansului, în conformitate cu art. 45 (4) și art. 63 ale Reg. (UE) nr. 1305/2013.

6. Tipuri de acțiuni eligibile și neeligibile

Acțiuni eligibile

- Înființarea și modernizarea (inclusiv dotarea) creșelor precum și a infrastructurii de tip after-school, numai a celor din afara incintei școlilor din mediul rural, inclusiv demolarea;
- Dezvoltarea infrastructurii sanitare și sociale - investiții în reabilitarea/ modernizarea/ extinderea/ dotarea centrelor comunitare de intervenție integrată, a infrastructurii de servicii sociale fără componentă rezidențială (centre de zi, centre „respiro”, centre de consiliere psihosocială, centre de servicii de recuperare neuromotorie de tip ambulatoriu etc.)
- Acțiuni materiale și imateriale care conduc la construirea sau reconstruirea, modernizarea, reabilitarea, extinderea, dotarea centrelor sociale/infrastructuri sociale, pentru servicii sociale prevăzute în HG 867/2015 pentru aprobarea Nomenclatorului serviciilor sociale, precum și a regulamentelor-cadru de organizare și funcționare a serviciilor sociale, cu excepția serviciilor sociale cu cazare pe timp nedeterminat (infrastructurii de tip rezidențial).
- Achiziția microbuzelor în cazul proiectelor sociale este eligibilă corelat cu activitățile propuse;
- Investiții în crearea, îmbunătățirea și extinderea tuturor tipurilor de infrastructuri sociale la scară mică, inclusiv investiții în domeniul energiei provenite din surse regenerabile și al economisirii energiei;

Acțiuni neeligibile:

- Achiziționarea de bunuri și echipamente „second hand”;
- Achiziția mijloacelor de transport pentru uz personal și pentru transport persoane;
- Achiziționarea de terenuri neconstruite și de terenuri construite;
- Taxa pe valoarea adăugată, cu excepția cazului în care aceasta nu se poate recupera în temeiul legislației naționale privind TVA-ul sau a prevederilor specifice pentru instrumente financiare;

- Contribuția în natură,

Cheltuieli eligibile

- Costuri generale ocazionate de cheltuieli privind onorariile pentru arhitecții, ingineri, consultanță, studii de fezabilitate, etc.

Cheltuieli neeligibile

- Cheltuieli efectuate înainte de semnarea contractului de finanțare a proiectului cu excepția costurilor generale definite la art. 45, alin 2 litera c) a R (UE) nr. 1305 / 2013 care pot fi realizate înainte de depunerea cererii de finanțare;
- Cheltuieli cu investițiile ce fac obiectul dublei finanțări care vizează aceleași costuri eligibile;
- În cazul contractelor de leasing, celelalte costuri legate de contractele de leasing, cum ar fi marja locatorului, costurile de refinanțare a dobânzilor, cheltuielile generale și cheltuielile de asigurare;
- Cheltuieli neeligibile în conformitate cu art. 69, alin (3) din R (UE) nr. 1303 / 2013 și anume: dobânzi debitoare, cu excepția celor referitoare la granturi acordate sub forma unei subvenții pentru dobândă sau a unei subvenții pentru comisioanele de garantare;
- Costuri privind închirierea de mașini, utilaje, instalații și echipamente;
Costuri operaționale inclusiv costuri de întreținere și chirie.

7. Condiții de eligibilitate

- Investiția se va realiza în teritoriul GAL Microregiunea Belcești-Focuri iar beneficiarul se identifică într-una din categoriile de beneficiari eligibili;
- Solicitantul trebuie să aibă sediul social/ punctul de lucru în interiorul GAL Microregiunea Belcești-Focuri;
- Solicitantul se angajează să asigure mentenanța investiției pe o perioadă de minim 5 ani de la ultima plată*;
- Solicitantul trebuie să prezinte toate avizele și autorizațiile necesare investiției;
- Prin studiul de fezabilitate/ Memoriu justificativ/ Documentație de avizare a lucrărilor de intervenție (DALI), proiectul trebuie să demonstreze oportunitatea și necesitatea socio-economică a investiției;
- Proiectul propus este în conformitate cu normele de mediu;
- Construcția, modernizarea și extinderea clădirilor trebuie să respecte/păstreze arhitectura specifică locală;
- Solicitantul să nu fie în insolvență sau incapacitate de plată;
- Investiția va fi corelată cu o strategie de dezvoltare națională/regională/județeană/locală aprobată;
- Investiția trebuie să respecte PUG.
- Solicitantul trebuie să se angajeze că va asigura sustenabilitatea proiectului după în cadrul măsurii din surse proprii sau din alte surse de finanțare, precum accesarea Axei 5, Obiectivul Specific 5.2. din cadrul Programului Operațional Capital Uman 2014-2020.

*(mentenanța = întreținere și reparație

- Proiectele vor asigura funcționarea prin operaționalizarea infrastructurii de către o entitate acreditată ca furnizor de servicii sociale, care trebuie dovedită la depunerea proiectului/ cererii de finanțare.

8. Criterii de selecție

- Localitățile rurale care nu au mai primit anterior sprijin comunitar pentru o investiție similară;
- Localități rurale din regiunile cu grad de sărăcie ridicat;
- Proiectul creează locuri de muncă;
- Tipul investiției;
- Proiectul conține componente inovative sau de protecția mediului;
- Gradul de acoperire a populației deservite la nivel de teritoriu;

Principiile de selecție vor fi detaliate suplimentar în Ghidul Solicitantului și vor avea în vedere prevederile art. 49 al R(UE) nr. 1305/2013 urmărind să asigure tratamentul egal al solicitanților, o mai bună utilizare a resurselor financiare și direcționarea acestora către acele proiecte care corespund cu necesitățile identificate, cu analiza SWOT și cu obiectivele stabilite în SDL a GAL Microregiunea Belcești-Focuri. De asemenea, se va acorda prioritate proiectelor în funcție de contribuția adusă la atingerea obiectivelor și indicatorilor din SDL. Pe parcursul implementării, prioritizarea poate fi diferită în funcție de evoluția situației la nivel local.

9. Sume (aplicabile) și rata sprijinului

De până la 100% din totalul cheltuielilor eligibile, cu o valoare a proiectului ce nu va depăși 109.202,92 euro.

Sprijinul public nerambursabil al unui proiect este de minim 5.000 euro și maxim de 109.202,92 euro.

Intensitatea sprijinului public nerambursabil din totalul cheltuielilor eligibile este:

- pentru operațiunile generatoare de venit 90%;
- pentru operațiunile generatoare de venit cu utilitate publică 100%;
- pentru operațiunile negeneratoare de venit 100%.

10. Indicatori de monitorizare

- Populație deservită.
- Infrastructuri îmbunătățite.

Denumirea măsurii	Dezvoltarea teritoriilor cu populații constituite preponderent de minorități;
Codul măsurii	M8.6B
Tipul măsurii	Investiții
1. Descrierea generală a măsurii, inclusiv a logicii de intervenție a acesteia și a contribuției la prioritățile strategiei, la domeniile de intervenție, la obiectivele transversale și a complementarității cu alte măsuri din SDL.	
1.1 Justificare. Corelare cu analiza SWOT	<p>Precizăm faptul că la nivelul teritoriului minoritățile sunt dezavantajate, în condițiile în care au o rată redusă de participare pe piața muncii, axându-se în principal pe activități ce îi ajută să se auto-suțină.</p> <p>În acest context se dorește implementarea unor măsuri inovativ-sociale la nivelul teritoriului pentru încadrarea acestora pe piața muncii precum și incluziunea acestora în comunitate. Astfel, se vor utiliza abordări integrate pentru soluționarea problemelor cu care se confruntă aceste comunități.</p> <p>Aceea masura se diferențiază de măsurile similare existente în POCU 2014-2020 propunând criteriile de selecție care să sprijine inițiativele societății civile, autorităților locale și întreprinderilor sociale din teritoriu de a rezolva problemele sociale prin soluții locale identificate la nivel de teritoriu în comunitățile cu populație ruși-lipoveni semnificativă prin rețeaua de proiecte finanțate în cadrul acestei măsuri și transformării acestora în locații de referință pentru teritoriul GAL și includerii acestora în circuitele educaționale și sociale din teritoriul GAL.</p>
1.2 Obiectivul de dezvoltare rurală al Reg (UE) 1305/2013	c. obținerea unei dezvoltări teritoriale echilibrate a economiilor și comunităților rurale, inclusiv crearea și menținerea de locuri de muncă.
1.3 Obiectivul specific local al măsurii	<p>OS.1 Investiții în crearea/ îmbunătățirea și extinderea tuturor tipurilor de infrastructură la scară mică;</p> <p>OS.2 Investiții în crearea/ îmbunătățirea și extinderea serviciilor de bază destinate minorităților;</p> <p>OS.3 Îmbunătățirea calității vieții minorităților la nivelul teritoriului Gal Microregiunea Belcești-Focuri.</p> <p>OS.4 Reducerea sărăciei și îmbunătățirea calității vieții precum și creșterea numărului de beneficiari ai serviciilor și infrastructurii de bază din teritoriul GAL Microregiunea Belcești-Focuri.</p>
1.4 Contribuție la prioritatea/prioritățile prevăzute la art.5, Reg.(UE) nr.1305/2013	P6: Promovarea incluziunii sociale, a reducerii sărăciei și a dezvoltării economice în zonele rurale.
1.5 Măsura corespunde obiectivelor art. 20 din Reg.(UE) nr.1305/2013	Art. 20 din Reg. (UE) nr. 1305/2013 – Servicii de bază și reînnoirea satelor în zonele rurale
1.7 Contribuția la domeniile de	Măsura contribuie la domeniul de intervenție

intervenție	6B – Încurajarea dezvoltării locale în zonele rurale
1.8 Contribuția la obiectivele transversale ale Reg.(UE) 1305/2013	Măsura contribuie la obiectivele transversale ale Reg. (UE) nr. 1305/2013: mediu, climă și inovare în conformitate cu art. 5, Reg. (UE) nr. 1305/2013.
1.9 Complementaritate cu alte măsuri din SDL	-
1.10 Sinergia cu alte măsuri din SDL	M5.6A, M6.6B, M7.6B
2. Valoarea adăugată a măsurii	
<p>Proiectele depuse pe această măsură vor avea în vedere rezolvarea problemelor identificate în analiza SWOT la nivelul GAL Microregiunea Belcești Focuri în comunitatile cu populație semnificativă de ruși lipoveni și vor îmbunătăți în final condițiile de trai și vor crea cadrul ideal pentru creșterea nivelului de trai al celor care locuiesc în acest teritoriu. Valoarea adăugată se va traduce prin utilizarea punctelor tari și a oportunităților identificate în analiza SWOT în vederea diminuării sau chiar eliminării efectelor punctelor slabe/ amenințărilor - infrastructură medicală deficitară, infrastructură educațională de proastă calitate, riscul excluderii sociale a locuitorilor din comunitatea din zonă din cauza nivelului redus de educație al acestora ș.a. Inovarea socială are o importanță deosebită mai ales în contextul inițiativelor din domeniul incluziunii sociale și a combaterii sărăciei în comunitatile de ruși-lipoveni, având în vedere faptul că acestea vizează cu prioritate comunitățile marginalizate aflate în risc de sărăcie și excludere socială.</p> <p>În cadrul acestei măsuri se vor avea în vedere și acțiuni inovative sociale. În Ghidul măsurii se va preciza ca toate proiectele să țină cont de specificul local și de nevoile identificate și transpuse în SDL.</p> <p>Măsura se înscrie în domeniul de intervenție 6B contribuind la implementarea priorității de dezvoltare rurală P6 – Promovarea incluziunii sociale a reducerii sărăciei și a dezvoltării economice în zonele rurale asigurând astfel atingerea obiectivului de dezvoltare rurală ”obținerea unei dezvoltări teritoriale echilibrate a economiilor și comunităților rurale, inclusiv crearea și menținerea de locuri de muncă”.</p>	
3. Trimiteri la alte acte legislative	
<p>R(UE) nr. 1303/2013; R (UE) nr. 480/2014 de completare a R (UE) nr. 1303/2013; R (UE) nr. 808/2014 de stabilire a normelor de aplicare a R (UE) Nr. 1305/2013; Legea nr. 1/2011 a educației naționale, cu modificările și completările ulterioare; Hotărârea Guvernului nr. 866/2008 privind aprobarea nomenclatoarelor calificărilor profesionale pentru care se asigură pregătirea din învățământul preuniversitar precum și durata de școlarizare; Legea nr. 215/2001 a administrației publice locale - republicată, cu modificările și completările ulterioare; Legea nr. 1/2011a educației naționale, cu modificările și completările ulterioare; Hotărârea Guvernului nr. 866/2008 privind aprobarea nomenclatoarelor calificărilor profesionale pentru care se asigură pregătirea din învățământul preuniversitar precum și durata de școlarizare; Legea nr. 263/2007 privind înființarea, organizarea și funcționarea creșelor; Legea nr. 215/2001 a administrației publice locale - republicată, cu modificările și completările ulterioare; Legea nr. 215/2001 a administrației publice locale - republicată, cu modificările și completările ulterioare; Legea nr. 422/2001 privind protejarea monumentelor istorice, cu modificările și completările ulterioare; Legea nr 489/2006 privind libertatea religiei și regimul general al cultelor – republicată, cu modificările și completările ulterioare; Hotărârea Guvernului nr. 26/2000 cu privire la asociații și fundații, cu modificările și completările</p>	

ulterioare;

Ordinul nr. 2260 din 18 aprilie 2008 privind aprobarea Normelor metodologice de clasare și inventariere a monumentelor istorice, cu modificările și completările ulterioare;

Legea nr. 143/2007 privind înființarea, organizarea și desfășurarea activității asezămintelor culturale, cu modificările și completările ulterioare.

4. Beneficiari direcți/indirecți (grup țintă)

<p>4.1 Beneficiari direcți</p>	<ul style="list-style-type: none"> ▪ Comunele prin reprezentanții lor legali conform legislației naționale în vigoare; ▪ ONG-uri; ▪ Unități de cult conform legislației în vigoare; ▪ Persoane fizice autorizate/societăți comerciale care dețin în administrare obiective de patrimoniu cultural de utilitate publică, de clasă B. ▪ GAL Microregiunea Belcești-Focuri- în cazul în care niciun alt solicitant nu-și manifestă interesul și se aplică măsuri de evitare a conflictului de interese.
<p>4.2 Beneficiarii indirecți</p>	<p>Minoritatea ruși-lipoveni din teritoriul GAL Microregiunea Belcești-Focuri; Populația marginalizată din teritoriul GAL Microregiunea Belcești-Focuri.</p>

5. Tip de sprijin (conform art. 67 din Reg. (UE) nr.1303/2013)

- Rambursarea costurilor eligibile suportate și plătite efectiv;
- Plăți în avans, cu condiția constituirii unei garanții bancare sau a unei garanții echivalente corespunzătoare procentului de 100 % din valoarea avansului, în conformitate cu art. 45 (4) și art. 63 ale Reg. (UE) nr. 1305/2013.

6. Tipuri de acțiuni eligibile și neeligibile

Acțiuni eligibile

- Înființarea, amenajarea spațiilor publice de recreere pentru populația rurală din comunitățile de ruși-lipoveni (parcuri, spații de joacă pentru copii, terenuri de sport etc.);
- Renovarea clădirilor publice și amenajarea de parcuri, piețe, spații pentru organizarea de târguri etc.) în comunitățile cu populație semnificativă de ruși-lipoveni;
- Achiziționarea de utilaje și echipamente pentru serviciile publice pentru deservirea comunităților de ruși-lipoveni;
- Înființarea și modernizarea (inclusiv dotarea) gradinilor, numai a celor din afara incintei școlilor din mediul rural, inclusiv demolarea, în cazul în care expertiza tehnică o recomandă, în comunitățile de ruși-lipoveni;
- Înființarea și modernizarea (inclusiv dotarea) creșelor precum și a infrastructurii de tip after-school, numai a celor din afara incintei școlilor din mediul rural, în comunitățile de ruși-lipoveni;
- Modernizarea, renovarea și/ sau dotarea caminelor culturale în comunitățile cu populație majoritară a minorității ruși-lipoveni;
- Îmbunătățirea siguranței publice prin înființarea și/ sau modernizarea rețelelor de iluminat public și prin sistemele de supraveghere în comunitățile de ruși-lipoveni.
- Investiții în crearea, îmbunătățirea, modernizarea extinderea și/sau dotarea infrastructurii pentru furnizarea de servicii integrate pentru copii, tineri, adulți / părinți ai comunității de ruși lipoveni prin

intermediul centrelor multi-funcționale / punctelor unice de acces la servicii/ one-stop shop sau/ și prin implicarea specialistilor din ONG-uri sau a celor de la nivelul serviciilor publice de asistență socială;

- Sprijinirea investițiilor în crearea, îmbunătățirea și extinderea infrastructurii de servicii sociale / pentru populația rusă și furnizarea de servicii în cadrul centrelor comunitare integrate medico-sociale;
- Incurajarea abordărilor inovative în furnizarea de servicii de către echipe mobile multi-funcționale pentru comunitățile de ruși-lipoveni.

Acțiuni neeligibile

- Contribuția în natură;
- Costuri privind închirierea de mașini, utilaje și echipamente;
- Costuri operaționale inclusiv costuri de întreținere și chirie.
- Cheltuielile neeligibile generale conform prevederilor din Cap.8.1. din PNDR.

7. Condiții de eligibilitate

- Investiția se va realiza în teritoriul GAL Microregiunea Belcești-Focuri iar beneficiarul se identifică într-una din categoriile de beneficiari eligibili;
- Solicitantul se angajează să asigure mentenanța investiției pe o perioadă de minim 5 ani de la ultima plată*;
- Solicitantul trebuie să prezinte toate avizele și autorizațiile necesare investiției;
- Prin studiul de fezabilitate/ Memoriu justificativ/ Documentație de avizare a lucrărilor de intervenție (DALI), proiectul trebuie să demonstreze oportunitatea și necesitatea socio-economică a investiției;
- Proiectul propus este în conformitate cu normele de mediu;
- Construcția, modernizarea și extinderea clădirilor trebuie să respecte/păstreze arhitectura specifică locală;
- Solicitantul să nu fie în insolvență sau incapacitate de plată;
- Investiția va fi corelată cu o strategie de dezvoltare națională /regională /județeană /locală aprobată;
- Investiția trebuie să respecte PUG.

*(mentenanța = întreținere și reparație)

8. Criterii de selecție

- Localitățile rurale care nu au mai primit anterior sprijin comunitar pentru o investiție similară;
- Proiecte realizate în parteneriat;
- Proiecte care merită localități cu o populație este constituită preponderent de minorități;
- Proiectul conține componente inovative sau de protecția mediului;
- Gradul de sărăcie a localității în care va fi implementat proiectul;
- Gradul de acoperire a populației deservite la nivel de teritoriu;
- Proiectul vizează crearea de locuri de muncă;

Principiile de selecție vor fi detaliate suplimentar în Ghidul Solicitantului și vor avea în vedere prevederile art. 49 al R(UE) nr. 1305/2013 urmărind să asigure tratamentul egal al solicitanților, o mai bună utilizare a resurselor financiare și direcționarea acestora către acele proiecte care corespund cu necesitățile identificate, cu analiza SWOT și cu obiectivele stabilite în SDL a GAL Microregiunea Belcești-Focuri. De asemenea, se va acorda prioritate proiectelor în funcție de contribuția adusă la atingerea obiectivelor și indicatorilor din SDL. Pe parcursul implementării, prioritizarea poate fi diferită în funcție de evoluția situației la nivel local.

9. Sume (aplicabile) și rata sprijinului

De până la 100% din totalul cheltuielilor eligibile, cu o valoare a proiectului ce nu va depăși 50.000 euro.
Sprijinul public nerambursabil al unui proiect este de minim 5.000 Euro.

Intensitatea sprijinului public nerambursabil din totalul cheltuielilor eligibile este astfel:

- pentru operațiunile generatoare de venit 90%;
- pentru operațiunile generatoare de venit cu utilitate publică 100%;
- pentru operațiunile negeneratoare de venit 100%.

10. Indicatori de monitorizare

- Populație deservită constituită preponderent de minorități;
- Numărul de proiecte ce au componente inovative social sau de protecție a mediului
- Locuri de muncă create.

CAPITOLUL VI DESCRIEREA COMPLEMENTARITĂȚII ȘI/SAU CONTRIBUȚIEI LA OBIECTIVELE ALTOR STRATEGII RELEVANTE (NAȚIONALE, SECTORIALE, REGIONALE, JUDEȚENE ETC.)

Dezvoltarea economică locală din teritoriul Microregiunii se bazează pe resursele comunităților locale și pe deschiderea antreprenorială a acestora. Resursele financiare ale comunelor sunt în marea lor majoritate venituri curente din taxele directe, ce provin preponderent din taxa pe proprietate. Aceasta este de trei tipuri: taxa pe locuință, pe teren și pe autovehicule.

Teritoriul Microregiunii Belcești – Focuri nu face excepție de la situația națională în ceea ce privește modalitatea de finanțare a autorităților publice locale. Bugetele locale se bazează prioritar pe cotele defalcate din impozitul pe venit și TVA transferate prin intermediul Consiliului Județean Iași.

Autoritățile locale au mai beneficiat și de fonduri cu destinație specială provenind de la Ministerul Finanțelor/Guvern. În ultimii ani, în mare parte autoritățile locale au accesat fonduri structurale prin proiecte depuse atât în faza de pre-aderare cât și în cea de post-aderare la Uniunea Europeană.

Urmând modelul perioadei de programare 2007-2013 și în perioada 2014-2020 actorii vieții economice și sociale, atât din mediul public, cât și din cel privat vor avea în vedere pentru atingerea obiectivelor propuse abordarea sinergică și complementară a instrumentelor structurale puse la dispoziție de Uniunea Europeană prin intermediul Programelor Operaționale pentru atingerea și încadrarea în obiectivele tematice ale strategiei Europa 2020.

Măsurile propuse de GAL-ul Microregiunea Belcești – Focuri au fost stabilite având în vedere și dezideratul de a asigura complementaritatea cu alte programe de dezvoltare cu finanțare națională și europeană. O succintă prezentare a acestor complementarități este redată în tabelul de mai jos:

Tabel nr. VI.1 – complementaritatea măsurilor

Măsura	Complementaritatea cu alte programe de dezvoltare
M1 / 1C: Cursuri de formare profesională pentru îmbunătățirea competențelor și cunoștințelor în domeniul agricol	1. Strategia de Dezvoltare a Județului Iași 2014-2020 - Obiectivul 2. Consolidarea economiei județului ¹ 2. Strategia de dezvoltare a regiunii Nord - Est ² 3. Programul Operațional Capital Uman (PO CU) 2014-2020 ³
M2 / 2A: Susținerea fermelor mici cu scopul orientării către piață	1. Strategia de Dezvoltare a Județului Iași 2014-2020 - Obiectivul 2. Consolidarea economiei județului ⁴ 2. Strategia de dezvoltare a regiunii Nord - Est ⁵
M3 / 2B:	1. Strategia de Dezvoltare a Județului Iași 2014-2020 - Obiectivul 2.

¹ Strategia de Dezvoltare a Județului Iași 2014-2020

<http://www.anpm.ro/documents/839616/2172756/Plan+de+actiuni+Iasi+28022014.pdf/a73b48d0-88ab-475e-be6b-f0381cebcacd>

² <http://www.adrnorddest.ro/user/file/pdr/PDR%20NE%202014-2020%20-%20Oct%202014%20-%20avizat%20CRP.pdf> p.293

³ <http://www.fonduri-ue.ro/pocu-2014>

⁴ Strategia de Dezvoltare a Județului Iași 2014-2020

<http://www.anpm.ro/documents/839616/2172756/Plan+de+actiuni+Iasi+28022014.pdf/a73b48d0-88ab-475e-be6b-f0381cebcacd>

⁵ <http://www.adrnorddest.ro/user/file/pdr/PDR%20NE%202014-2020%20-%20Oct%202014%20-%20avizat%20CRP.pdf> p.293

<p>Reînnoirea generațiilor de agricultori</p> <p>M4 / 4A: Conservarea, protecția și menținerea biodiversității naturale a zonelor protejate</p>	<p>Consolidarea economiei județului ⁶ 2. Strategia de dezvoltare a regiunii Nord - Est ⁷ 3. Programul Operațional Capital Uman (PO CU) 2014-2020⁸</p> <p>1. Strategia de Dezvoltare a Județului Iași 2014-2020 – Obiectiv strategic 3 – Creșterea calității vieții și protecția mediului înconjurător Obiectiv strategic 1 – Îmbunătățirea infrastructurii, conectivității și accesibilității⁹ 2. Strategia de dezvoltare a regiunii Nord – Est¹⁰ 3. Programul Operațional Competitivitate (POC)¹¹ 4. Programul Operațional Infrastructură Mare (POIM)¹²</p>
<p>M5 / 6A: Diversificarea economiei rurale prin susținerea întreprinderilor din sectorul non-agricol</p>	<p>1. Strategia de Dezvoltare a Județului Iași 2014-2020 - Obiectivul 2. Consolidarea economiei județului ¹³ 2. Strategia de dezvoltare a regiunii Nord - Est¹⁴ 3. Programul Operațional Competitivitate (POC)¹⁵ 4. Programul Operațional Infrastructură Mare (POIM)¹⁶ 5. Master Plan General de Transport al României¹⁷ 6. Programul Operațional Capital Uman (PO CU) 2014-2020¹⁸</p>
<p>M6 / 6B: Investiții în infrastructura fizică de bază M7 / 6B: Investiții pentru dezvoltarea infrastructurii sociale</p>	<p>1. Strategia de Dezvoltare a Județului Iași 2014-2020 - Obiectiv strategic 1 - Îmbunătățirea infrastructurii, conectivității și accesibilității Obiectiv strategic 3 - Creșterea calității vieții și protecția Mediului înconjurător¹⁹ 2. Strategia de dezvoltare a regiunii Nord - Est²⁰</p>

⁶ Strategia de Dezvoltare a Județului Iași 2014-2020

<http://www.anpm.ro/documents/839616/2172756/Plan+de+actiuni+Iasi+28022014.pdf/a73b48d0-88ab-475e-be6b-f0381cebcacd>

⁷ <http://www.adnorddest.ro/user/file/pdr/PDR%20NE%202014-2020%20-%20Oct%202014%20-%20avizat%20CRP.pdf> p.293

⁸ <http://www.fonduri-ue.ro/pocu-2014>

⁹ Strategia de Dezvoltare a Județului Iași 2014-2020

<http://www.anpm.ro/documents/839616/2172756/Plan+de+actiuni+Iasi+28022014.pdf/a73b48d0-88ab-475e-be6b-f0381cebcacd>

¹⁰ <http://www.adnorddest.ro/user/file/pdr/PDR%20NE%202014-2020%20-%20Oct%202014%20-%20avizat%20CRP.pdf> p.293

¹¹ <http://www.fonduri-ue.ro/poc-2014>

¹² <http://www.fonduri-ue.ro/poim-2014>

¹³ Strategia de Dezvoltare a Județului Iași 2014-2020 p.16

<http://www.anpm.ro/documents/839616/2172756/Plan+de+actiuni+Iasi+28022014.pdf/a73b48d0-88ab-475e-be6b-f0381cebcacd>

¹⁴ <http://www.adnorddest.ro/user/file/pdr/PDR%20NE%202014-2020%20-%20Oct%202014%20-%20avizat%20CRP.pdf> p.293

¹⁵ <http://www.fonduri-ue.ro/poc-2014>

¹⁶ <http://www.fonduri-ue.ro/poim-2014>

¹⁷

<http://mt.gov.ro/web14/documente/strategie/mpgt/23072015/Master%20Planul%20General%20de%20Transport%20Iulie%202015%20vol%20I.pdf>

¹⁸ <http://www.fonduri-ue.ro/pocu-2014>

¹⁹ Strategia de Dezvoltare a Județului Iași 2014-2020

<http://www.anpm.ro/documents/839616/2172756/Plan+de+actiuni+Iasi+28022014.pdf/a73b48d0-88ab-475e-be6b-f0381cebcacd>

M8 / 6B:

Dezvoltarea teritoriilor cu
populații constituite
preponderent din minorități

3. Programul Operațional Competitivitate (POC)²¹
4. Programul Operațional Infrastructură Mare (POIM)²²
5. Master Plan General de Transport al României²³

²⁰ <http://www.adrnordest.ro/user/file/pdr/PDR%20NE%202014-2020%20-%20Oct%202014%20-%20avizat%20CRP.pdf> p.293

²¹ <http://www.fonduri-ue.ro/poc-2014>

²² <http://www.fonduri-ue.ro/poim-2014>

²³ http://mt.gov.ro/web14/documente/strategie/mpgt/23072015/Master%20Planul%20General%20de%20Transport_iulie_2015_vol%20I.pdf

CAPITOLUL VII DESCRIEREA PLANULUI DE ACȚIUNE

1. Calendarul estimativ de activități cu responsabilități pentru implementarea lor.

Acest calendar s-a întocmit ținând cont că un an calendaristic are 4 trimestre.

Planificarea pentru GAL Microregiunea Belcești-Focuri s-a întocmit începând cu Semestrul 1 (luna 1-6 din anul 2017, conform estimării pentru semnarea contractelor de finanțare pe măsura 19.2 și se finalizează până în anul 2023 Semestrul 2 (luna 6-12).

Tabel nr. VII.1 – Calendarul activităților

NR. CRT.	ACTIVITĂȚILE CE VOR FI REALIZATE	PERIOADELE DE REALIZARE	PERSOANELE RESPONSABILE
1.	Selecția și angajarea echipei de implementare a Strategiei de Dezvoltare Locală.	Semes. 1/2017	Președinte GAL împreună cu Comitetul Director
2.	Realizarea Planului de Gestionare, Monitorizare, Evaluare și Control SDL	Semes. 1, 2/2017	Manager GAL și echipa de experți angajați
3.	Întocmirea și publicarea Procedurilor și criteriilor de selecție	Semes. 1, 2/2017	Manager GAL și echipa de experți angajați
4.	Accesarea avansului aferent cheltuielilor de funcționare	Semes. 1/2017	Manager GAL și echipa de experți angajați
5.	Realizarea achizițiilor necesare în GAL (mijloc de deplasare, echipamente de birou, birotică etc.)	Semes. 2/2017 – Semes. 1,2/2018	Manager GAL și echipa de experți angajați
6.	Realizarea activităților de instruire a angajaților	Semes. 1,2/2017	Manager GAL/ Echipă externalizată
7.	Realizarea animării teritoriului	Semes. 1 / 2017 - Semes. 1 / 2018	Manager GAL și echipa de experți/ Echipă externalizată
8.	Realizarea Ghidurilor solicitantului	Semes. 2/2017 – Semes. 1/2018 <u>Semes. 1,2/2019</u>	Manager GAL și echipa de experți angajați
9.	Lansarea apelurilor de selecție	Semes. 2/2017 – Semes. 1,2/2018 <u>Semes.1, 2/ 2019</u>	Manager GAL și echipa de experți/ experți externalizați/ comitetul de selecție.
10.	Predare dosare la CRFIR/OJFIR și semnarea contractelor de finanțare	Semes. 2/2017 – Semes. 1,2/2018 Semes. 1/2019 <u>Semes. 2/ 2019</u>	Manager GAL, echipa de experți angajați
11.	Monitorizare implementare proiecte finanțate prin GAL	Semes. 2/2020 Semes. 1/2021	Manager GAL și echipa de experți
12.	Monitorizare post implementare proiecte finanțate și implementate prin GAL	De la finalizarea fiecărui proiect – Semes. 2 2023	Manager GAL și expert angajat monitorizare
13.	Întocmirea cererilor de plată, dosarelor de achiziții aferente costurilor de funcționare și	Semes. 2/2017 - Semes. 1 / 2021	

Formatted: Space After: 0 pt, Line spacing: single

NR. CRT.	ACTIVITĂȚILE CE VOR FI REALIZATE	PERIOADELE DE REALIZARE	PERSOANELE RESPONSABILE
	animare		

- | | | | |
|-----|---|-----------------------------------|--|
| 14. | Gestionare, Monitorizare, Evaluare și Control SDL | Semes. 1,2/2017
Semes. 2 /2023 | |
|-----|---|-----------------------------------|--|

2. Resursele financiare și materiale necesare implementării SDL.

GAL Microregiunea Belcești–Focuri este constituit juridic din decembrie 2012 și dispune, în inventarul Asociației, de logistica necesară desfășurării activității angajaților, respectiv Echipamente IT, mobilier și spațiu, conform unui contract de comodat, pus la dispoziție de Comuna Belcești, unde se află punctul de lucru al GAL-ului. Echipamentele și mobilierul au fost achiziționate prin contractul de finanțare pe măsura 431.2 PNDR 2007-2013 ce a fost finalizat cu succes la sfârșitul anului 2015 iar, pe măsură ce acestea vor înregistra uzură fizică și morală și vor fi casate după caz în conformitate cu legislația contabilă în vigoare, vor fi înlocuite cu altele noi.

2.1 Resursele financiare și materiale necesare derulării activităților de implementare a Strategiei de Dezvoltare Locală 2016-2020 sunt:

- Cheltuieli cu personalul, respectiv pentru minim funcțiile de manager, responsabil financiar, responsabil evaluare și responsabil monitorizare;
- Cheltuieli pentru servicii de consultanță tehnică;
- Cheltuieli aferente sediului administrativ al GAL (dotarea acestuia);
- Cheltuieli pentru echipamente și consumabile necesare funcționării GAL;
- Cheltuieli pentru comunicare, transport și utilități;
- Costuri de audit;
- Costuri legate de monitorizarea și evaluarea implementării strategiei;
- Cheltuieli de participare la activitățile rețelei naționale și Rețelei Europene de Dezvoltare Rurală;
- Cheltuieli cu achiziția unui mijloc de transport și cheltuielile aferente de utilizarea, întreținerea și asigurarea acestuia, precum și alte cheltuieli conexe;
- Instruirea /și sau dezvoltarea competențelor angajaților GAL privind implementarea SDL;
- Instruirea liderilor locali din teritoriul GAL privind implementarea SDL prin seminarii și grupuri de lucru;
- Cheltuieli pentru animare.

2.2 Pentru asigurarea acestor resurse necesare derulării activităților de implementare a Strategiei de Dezvoltare Locală se vor accesa următoarele surse de finanțare:

- Sprijinul pentru cheltuielile de funcționare și animare Masura 19.4. La această măsură vom accesa avansul acordat pentru începerea activităților. După accesarea avansului și efectuarea primelor achiziții pe proiect dar și după efectuarea plății salariilor se vor depune cereri de plată urmând ca primirea avansului să aibă rolul de a asigura cash-flow-ul cheltuielilor eligibile de funcționare și animare;
- Proiectele de cooperare depuse și accesate de GAL vor fi finanțate de către AFIR, cash-flow fiind asigurat dintr-un credit bancar. Costurile de finanțare ocazionate de credit vor fi suportate din disponibilul de bani format din cotizațiile strânse la GAL;
- Proiectele unde beneficiar este GAL-ul vor fi finanțate în întregime din proiectul european, cash flow-ul pozitiv fiind asigurat de accesarea unui credit bancar. Costurile de finanțare ocazionate de credit vor fi suportate din banii de cotizații;

- Cheltuielile neeligibile vor fi asigurate din cotizațiile plătite de membrii GAL anual. Stabilirea acestor cotizații se va face în cadrul Adunărilor Generale ale Asociațiilor pe baza rapoartelor elaborate de Managerul GAL împreună cu echipa de experți angajați. Anual managerul GAL va elabora o estimare a cheltuielilor neeligibile previzionate pentru anul în curs. Aceste cheltuieli vor fi asigurate și din alte surse de finanțare precum: 2% de la persoane fizice și juridice, donații, sponsorizări. Aceste surse alternative de finanțare vor cădea în sarcina responsabilului financiar angajat al GAL;
- Cheltuielile cu angajații după expirarea perioadei de finanțare vor fi asigurate din sursele proprii ex. cotizații, 2%, sponsorizări, donații sau accesarea unor finanțări din cadrul programelor cu finanțare europeană pentru resurse umane.

CAPITOLUL VIII

DESCRIEREA PROCESULUI DE IMPLICARE A COMUNITĂȚILOR LOCALE ÎN ELABORAREA STRATEGIEI

Elaborarea Strategiei de Dezvoltare Locală reprezintă unul din cei mai importanți pași care susțin procesele de dezvoltare teritorială, implicând participarea activă și integrarea comunității în vederea atingerii unui grad ridicat de bunăstare pentru membrii acesteia.

Elaborarea Strategiei de Dezvoltare Locală a fost un proces participativ care implică principalii actori locali. Activitatea de animare a avut ca scop principal identificarea, cooptarea în echipe de lucru, încurajarea în a participa la elaborarea strategiei a actorilor locali reprezentativi precum și a partenerilor.

1. Prima activitate din cadrul proiectului 19.1 și anume animarea teritoriului a fost realizată prin următoarele mijloace:

- Promovare prin portavoce care s-a realizat timp de 2 zile pe întreg teritoriul GAL Microregiunea Belcești-Focuri, respectiv în toate cele 8 UAT participante, cu toate satele componente: în data de 29.01.2016 în comunele Bălțați, Belcești, Coarnele Caprei și Erbiceni iar în data 01.02.2016 în comunele Fântânele, Focuri, Sirețel și Scobinți. Spotul audio care a fost difuzat a făcut referire la data și locul de desfășurare a întâlnirilor programate a se realiza de echipa GAL Microregiunea Belcești-Focuri pentru identificarea grupurilor de lucru. În cadrul activităților de animare s-au realizat materiale de promovare sub forma afișelor format A3 și flyere format A5 care au fost distribuite populației în vederea informării de pe teritoriul GAL Microregiunea Belcești-Focuri, personalizate în 4 variante, pentru a anunța data și locul de întâlnire programate în zona fiecărei comunități.

- În cadrul acestei activități de animare s-au realizat 4 întâlniri pentru identificarea grupurilor de lucru. Acestea au avut loc astfel: în data de 02.02.2016 în Comuna Bălțați pentru populația Comunei Belcești; în data de 03.02.2016 în Comuna Coarnele Caprei pentru populația Comunei Erbiceni; în data de 04.02.2016 în comuna Focuri pentru populația Comunei Fântânele, iar în data de 05.02.2016 în Comuna Scobinți pentru populația Comunei Sirețel. Scopul acestor întâlniri a fost de a prezenta participanților importanța existenței unei Strategii de Dezvoltare Locală, precum și de a identifica, coopta în echipe de lucru, de a încuraja în a participa la activitățile proiectului a actorilor locali reprezentativi și a partenerilor.

2. A doua activitate de animare a reprezentat-o **organizarea sesiunilor de informare și consultare** din cadrul proiectului 19.1 „Obținere sprijin pregatitor pentru elaborarea Strategiei de Dezvoltare Locală”, care s-a desfășurat în patru sesiuni de întâlniri organizate pe teritoriul GAL Microregiunea Belcești-Focuri. Scopul acestor sesiuni a fost de a prezenta datele statistice ale teritoriului care alcătuiesc analiza diagnostic și de a se realiza o consultare publică în ceea ce privește Analiza SWOT. Prezentările au fost interactive și deschise pentru a oferi posibilitatea participanților de a interveni și a face propuneri. Aceste întâlniri au avut loc astfel: în data de 10.02.2016 ora 10:00 în comuna Sirețel pentru comunitatea locală și cea din comuna Scobinți și în Comuna Fântânele pentru comunitatea locală și cea din comuna Focuri, iar în data de 11.02.2016 în comuna Erbiceni pentru comunitatea locală și cea din comuna Coarnele Caprei și în comuna Belcești pentru comunitatea locală și cea din comuna Bălțați. Rezultatul în urma acestor întâlniri a fost transmiterea informațiilor cu privire la obiectivele, prioritățile și domeniile de intervenție de dezvoltare rurală propuse prin PNDR LEADER, completarea chestionarelor privind situația din comunele de reședință unde au avut loc întâlnirile și necesitățile de investiții, discuții cu privire la proiecte de investiții propuse de participanți, completarea bazei de date a posibiloilor beneficiari pe viitoarele măsuri lansate de GAL Microregiunea Belcești-Focuri, emiterea unui raport final cu rezultatele răspunsurilor la chestionar și finalizarea Analizei SWOT a Strategiei de Dezvoltare Locală.

3. A treia activitate de animare o reprezintă **organizarea și desfășurarea grupurilor de lucru tematice** din cadrul proiectului 19.1 „Obținere sprijin pregatitor pentru elaborarea Strategiei de Dezvoltare Locală”. Organizarea și desfășurarea grupurilor de lucru tematice a reprezentat un pilon important în etapa de scriere a SDL deoarece s-au identificat inițiative locale care combină soluții ce răspund problematicii existente la nivelul comunităților locale, reflectate în acțiuni specifice acestor nevoi. În urma consultărilor efectuate și pe baza analizei diagnostic realizate s-au stabilit principalele obiective în legătură cu dezvoltarea rurală a zonei și prioritățile în corespondență cu măsurile PNDR 2014-2020. Odată cu realizarea schemei logice a obiectivelor, priorităților și măsurilor, s-au organizat la nivel de teritoriu, grupuri de lucru tematice pentru ierarhizarea priorităților, selectarea măsurilor, și stabilirea alocării financiare aferente măsurilor. Toate aceste activități au fost grupate pe o anumită tematică: în data de 02.03.2016 a avut loc grupul tematic pe Agricultură; în 04.03.2016 grupul tematic pe Industrie, Comerț și IMM; în 07.03.2016 grupul tematic pe Sănătate; în 09.03.2016 grupul tematic pe Cultură și în 11.03.2016 grupul tematic pe Învățământ. Grupurile de lucru s-au organizat timp de 5 zile în sala Primăriei din Comuna Bălțați și au participat parteneri, specialiști, actori cheie din cele 8 UAT-uri cuprinse pe teritoriul GAL Microregiunea Belcești-Focuri.

4. Activitatea nr. 4 din cadrul proiectului 19.1 „Obținere sprijin pregatitor pentru elaborarea Strategiei de Dezvoltare Locală” respectiv **organizarea și desfășurarea unui grup de lucru comun** a reprezentat un aspect important în elaborarea Strategiei de Dezvoltare Locală prin buna încorporare a soluțiilor ce răspund nevoilor din teritoriu, astfel încât să nu se favorizeze sau defavorizeze vreun domeniu de activitate/tematică mai sus menționat în așa fel încât s-a organizat un singur grup de lucru comun. În cadrul acestei întâlniri au participat parteneri, actori cheie ai teritoriului, reprezentanți ai UAT, specialiști în diverse domenii. Întâlnirile partenerilor la nivelul teritoriului au avut loc în Comuna Bălțați la sediul Primăriei și au constat în următoarele activități: în data 14.01.2016 a avut loc prima întâlnire și a vizat stabilirea priorităților în scrierea strategiei de dezvoltare locală, implementarea proiectului pe măsura 19.1 și a factorilor implicați pentru realizarea acestora. A doua întâlnire a avut loc în data de 14.03.2016 când s-a desfășurat și grupul de lucru comun. În cadrul acestei întâlniri s-a vizat centralizarea rezultatelor obținute, analiza obiectivelor atinse și a celor viitoare. Ultima întâlnire a avut loc în data de 30.03.2016 la sfârșitul proiectului pe măsura 19.1 și a vizat centralizarea rezultatelor obținute și a indicatorilor atinși precum și aprobarea formei finale a strategiei de dezvoltare locală. De menționat este faptul că atât în etapa de animare, cât și pe parcursul activităților mai sus menționate în vederea elaborării Strategiei de Dezvoltare Locală s-a asigurat promovarea egalității dintre bărbați și femei și a integrării de gen cât și prevenirea oricărei discriminări pe criterii de sex, origine rasială sau etnică, religie sau convingeri, handicap, vârstă sau orientare socială.

CAPITOLUL IX

ORGANIZAREA VIITORULUI GAL – DESCRIEREA MECANISMELOR DE GESTIONARE, MONITORIZARE, EVALUARE ȘI CONTROL A STRATEGIEI

1. Sarcinile ce vor fi îndeplinite de GAL, în conformitate cu art. 34 din Regulamentul (UE) nr. 1303/2013, sunt:

- 1.1** Consolidarea capacității liderilor locali relevanți de a dezvolta și implementa operațiunile, inclusiv promovarea capacităților lor de management al proiectelor;
- 1.2** Conceperea unei proceduri de selecție nediscriminatorii și transparente și a unor criterii obiective în ceea ce privește selectarea operațiunilor, care să evite conflictele de interese, care garantează că cel puțin 51% din voturile privind deciziile de selecție sunt exprimate de parteneri care nu au statut de autorități publice și permite selecția prin procedură scrisă;
- 1.3** Asigurarea, cu ocazia selecționării operațiunilor, a coerenței cu strategia de dezvoltare locală plasată sub responsabilitatea comunității, prin acordarea de prioritate operațiunilor în funcție de contribuția adusă la atingerea obiectivelor și țințelor strategiei;
- 1.4** Pregătirea și publicarea de cereri de propuneri sau a unei proceduri permanente de depunere de proiecte, inclusiv definirea criteriilor de selecție;
- 1.5** Primirea și evaluarea cererilor de finanțare;
- 1.6** Primirea și verificarea conformității cererilor de plată depuse;
- 1.7** Selectarea operațiunilor, stabilirea cuantumului contribuției și prezentarea propunerilor către organismul responsabil pentru verificarea finală a eligibilității înainte de aprobare;
- 1.8** Monitorizarea implementării strategiei de dezvoltare locală plasate sub responsabilitatea comunității și a operațiunilor sprijinite și efectuarea de activități specifice de evaluare în legătură cu strategia de dezvoltare locală;
- 1.9** Realizarea activității de animare a teritoriului;
- 1.10** Realizarea Procedurii de selecție a proiectelor ce se vor depune în cadrul Strategiei de dezvoltare locală;
- 1.11** Verificarea conformității și eligibilității proiectelor depuse;
- 1.12** Verificarea cererilor de plată și depunerea acestora la OJFIR;
- 1.13** Realizarea monitorizării implementării proiectelor din cadrul strategiei.

2. STRUCTURA DE CONDUCERE A ASOCIAȚIEI GRUPULUI DE ACȚIUNE LOCALĂ

Structura de Conducere a Asociației Grupului de Acțiune Locală a fost realizată și aprobată în conformitate cu Statutul Asociației și cu OG 26/2000 astfel :

Fig. nr. 1 Cap. IX

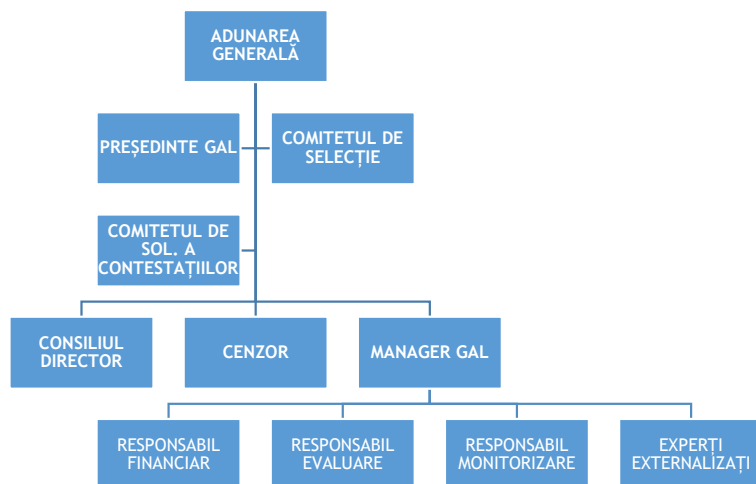

2.1 ADUNAREA GENERALĂ A ASOCIAȚIILOR este compus din membrii asociației. El este un organ deliberativ luând decizii cu votul majorității membrilor 50% +1. Adunarea generală alege președintele, Comitetul director, Cenzorul și Comitetul de selecție.

2.2 PREȘEDINTELE asigură conducerea Asociației. Are în coordonare Consiliul director, Cenzorul și Managerul GAL. Președintele este responsabilul legal al GAL-ului în relația cu finanțatorul și organismele intermediare CRFIR, OJFIR, CDRJ. El este ajutat și consiliat în toată activitatea sa de către Manager GAL împreună cu echipa acestuia de experți. În cazul în care președintele lipsește, atribuțiile acestuia sunt preluate de către vice-președinte.

2.3 CONSILIUL DIRECTOR este, alături de Președintele GAL, organul de conducere executivă al asociației. Comitetul director este format din Președinte, Vicepreședinte, 2 Membri și Secretar. Comitetul director va avea principală atribuție de angajare a personalului contractual ce va implementa Strategia de Dezvoltare Locală.

2.3 COMITETUL DE SELECȚIE este numit de către Adunarea Generală a Asociațiilor și Consiliul Director la propunerea Managerului GAL în conformitate cu prevederile Strategiei de Dezvoltare Locală și Art. 34 din Reg. UE nr. 1303/2013. Comitetul de selecție își va desfășura activitatea cu sprijinul logistic al Managerului GAL cu respectarea întocmai a Strategiei de Dezvoltare Locală, a Procedurilor de selecție și a fișelor măsurilor din SDL. Comitetul de selecție este organ deliberativ având în componență un număr impar de membri, respective de minim 7 membri. Atribuțiile sale sunt:

- Primește de la experții și responsabilii cu evaluarea rapoartelor aferente fiecărui proiect depus la GAL;
- Verifică personal proiectele depuse, împreună cu rapoartele specialiștilor în evaluare.
- Pot solicita clarificări în conformitate cu solicitările experților dar și conform constatărilor proprii.
- Efectuează evaluarea proiectelor depuse și verifică conformitatea cu SDL.
- Realizează punctajul fiecărui proiect în conformitate cu fișă măsurii, Ghidul solicitantului și prezentul SDL.
- Realizează și își însușește Raportul de Selecție aferent fiecărui apel de selecție a proiectelor în cadrul GAL.

g. Soluționează contestațiile depuse în urma afișării Raportului de selecție primar elaborând Raportul de Selecție final.

2.4 COMISIA DE SOLUȚIONARE A CONTESTAȚIILOR este numită de către Adunarea Generală a Asociațiilor și Consiliul Director în conformitate cu prevederile Strategiei de Dezvoltare Locală și Art. 34 din Reg UE nr. 1303/2013. Comisia de Soluționare a Contestațiilor își va desfășura activitatea cu sprijinul logistic al Managerului GAL cu respectarea întocmai a Strategiei de Dezvoltare Locală, a Procedurilor de selecție și a fișelor măsurilor din SDL. Comisia de Soluționare a Contestațiilor este organ deliberativ având în componență un număr impar de membrii, respectiv de minim 7 membrii și diferit față de membrii Comitetului de Selecție.

Atribuțiile sale sunt:

- de a respecta întocmai regulile stabilite în cadrul Regulamentului de Organizare și Funcționare;
- Analizarea contestațiilor se va realiza conform procedurii de selectare care a stat la baza selectării și scorării proiectului în cauză
- de a respecta confidențialitatea lucrărilor și imparțialitatea în adoptarea deciziilor Comisiei de Soluționare a Contestațiilor;
- adoptarea deciziilor în urma soluționării contestațiilor se face de către membri prezenti ai Comisiei de Soluționare a Contestațiilor, prin vot majoritar;
- se vor elabora decizii și vor fi adoptate de Comisia de Soluționare a Contestațiilor;
- Comisia de Soluționare a Contestațiilor întocmește un raport de contestații, pentru fiecare măsură în parte, care va cuprinde rezultatul contestațiilor.

2.5 CENZORUL este numit de Adunarea Generală și îndeplinește atribuțiile financiare în fața Adunării Generale a Asociațiilor. Cenzorul prezintă Adunării Generale rapoartele anuale cu privire la situația financiară a asociației.

3. ORGANIGRAMA ECHIBEI DE IMPLEMENTARE A STRATEGIEI DE DEZVOLTARE LOCALĂ

Fig. nr. 2 Cap. IX

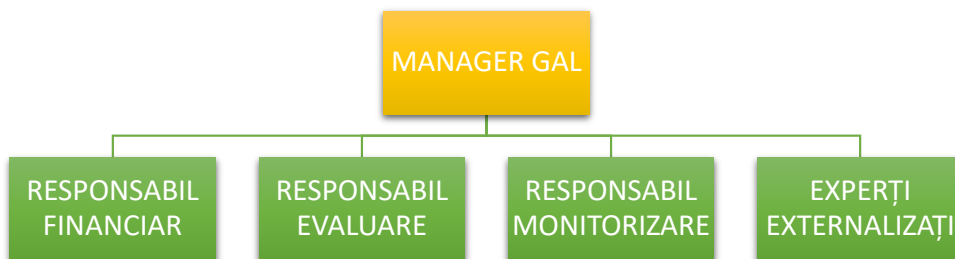

Funcțiile administrative pentru implementarea SDL sunt repartizate experților conform Anexei 8 și includ în principal:

- pregătirea și publicarea apelurilor de selecție, în conformitate cu SDL;
- animarea teritoriului;
- analiza, evaluarea și selecția proiectelor;
- monitorizarea și evaluarea implementării strategiei;
- verificarea conformității cererilor de plată pentru proiectele selectate (cu excepția situațiilor în care GAL este beneficiar);
- monitorizarea proiectelor contractate;
- întocmirea cererilor de plată, dosarelor de achiziții aferente costurilor de funcționare și animare;
- aspecte specifice domeniilor: financiar, contabilitate, resurse umane etc.

3.1 MANAGER GAL este persoană angajată în conformitate cu fișa postului. Managerul GAL este persoana specializată în implementarea proiectelor cu finanțare europeană. Prin atribuțiile postului descrise în Anexa nr. 8 din prezenta Strategie de Dezvoltare Locală, Managerul GAL este persoana responsabilă de implementarea cu succes a SDL. El are în subordine experții pe monitorizare și evaluare, responsabilul financiar dar și echipele de experți externalizate. În ceea ce privește raporturile de subordonare Managerul GAL lucrează direct cu Președintele GAL căruia îi raportează stadiul implementării SDL.

3.2 RESPONSABILUL FINANCIAR lucrează sub directa coordonarea a Managerului GAL. Atribuțiile sale sunt descrise pe larg în Anexa nr 8 din prezenta strategie.

3.3 RESPONSABILUL EVALUARE va fi angajat pe perioada implementării și are, în principal, rolul de a efectua evaluarea conformității și eligibilității proiectelor depuse la GAL. Atribuțiile sale complete sunt descrise în Anexa nr 8 din prezenta strategie.

3.4 RESPONSABILUL MONITORIZARE va fi angajat pe perioada implementării și are, în principal rolul de a realiza monitorizarea implementării proiectelor depuse și finanțate în cadrul SDL. Atribuțiile sale complete sunt descrise în Anexa nr 8 din prezenta strategie.

3.5 EXPERTII EXTERNALIZATI vor fi cooptați, în funcție de necesități, având atribuții de ofițer 2 atât la monitorizare cât și la evaluare. Activitățile realizate de către experții externalizați vor fi exclusiv pe partea de evaluare și monitorizare îndeplinind cerința de verificare “patru ochi” pentru fiecare proiect și cerere de plată. De asemenea se va apela la expert externalizat în domeniul juridic. Motivele externalizării sunt:

a. *Responsabilii angajați în GAL au și alte atribuții pe lângă cele de evaluare și monitorizare așa cum reiese din Anexa nr 8 din SDL. Pentru acest motiv au nevoie de ajutor suplimentar pentru realizarea tuturor atribuțiilor definite în fișa postului.*

b. *Experții externalizați asigură principiile neutralității, al independenței, a specializării și cel privitor la “patru ochi”.*

c. *Lucrul în echipă împreună cu experții angajați și experți externalizați duce la o mai eficientă verificare întrucât sunt echipe diferite ce lucrează alternativ și separat pe aceleași spețe.*

4. MECANISME DE GESTIONARE, MONITORIZARE, EVALUARE ȘI CONTROL AL SDL

Principalul responsabil pentru implementarea cu succes a Strategiei de Dezvoltare Locală este Managerul de GAL împreună cu echipa sa de experți angajați și externalizați. Mecanismul de gestionare, monitorizare, evaluare și control al SDL va fi reprezentat printr-un Plan oficial întocmit de Echipa de implementare și aprobat de Consiliul Director. Acest Plan de gestionare, monitorizare, evaluare și control al SDL va fi întocmit conform următoarelor activități:

4.1 GESTIONAREA IMPLEMENTĂRII SDL

Pentru gestionarea implementării Strategiei de Dezvoltare Locală Managerul GAL are la dispoziție echipa de angajați cu care va organiza săptămânal ședințe organizatorice în care se vor discuta problemele curente ale implementării SDL. În cadrul acestor ședințe se vor identifica provocările aparute și soluțiile aferente acestor provocări. În ipoteza în care Managerul GAL, împreună cu echipa, nu reușește să identifice soluțiile necesare, va apela la sprijinul Președintelui de GAL care convocând Adunarea Generală a Asociațiilor și Comitetul Director va identifica măsurile ce se impun.

4.2 MONITORIZAREA IMPLEMENTĂRII SDL

Monitorizarea SDL-ului se va face pe baza rapoartelor angajaților și a experților externalizați. Rapoartele vor fi completate de Rapoartele de selecție finale aferente fiecărui apel dar și de Rapoartele de progres ce vor fi depuse trimestrial la OJFIR. După finalizarea contractării proiectelor din cadrul GAL monitorizarea implementării va continua prin intermediul responsabilului monitorizare ce va primi periodic raportări din

partea Managerilor fiecărui proiect dar și din partea consultanților acestor proiecte și a beneficiarilor. Aceste raportări vor fi centralizate și discutate în cadrul ședințelor săptămânale ale echipei de experți.

4.3 EVALUAREA SDL

Evaluarea SDL precum și a stadiului implementării acestora se va face în cadrul ședințelor organizatorice la nivelul GAL pe baza rapoartelor menționate la alin 4.2 de mai sus. Evaluarea se va face pe baza indicatorilor trecuți în prezenta Strategie de Dezvoltare Locală. Aceste sedințe vor concluziona dacă realizarea indicatorilor înregistrează întârzieri și care sunt măsurile necesare realizării acestora.

4.4 CONTROLUL SDL

Activitatea de control a implementării SDL revine exclusiv Managerului GAL care, împreună cu echipa sa va realiza vizite în teritoriu de unde va culege informații cuprindând la respectarea SDL și a condițiilor impuse. Controlul implementării SDL-ului se va realiza și prin intermediul rapoartelor depuse la GAL de factorii responsabili cu implementarea proiectelor.

4.5 MECANISMUL DE MONITORIZARE PENTRU PROIECTELE SELECTATE DE GAL

După finalizarea și afișarea Raportului de selecție final Managerul GAL și responsabilul monitorizare vor urmări îndeaproape parcursul fiecărui proiect selectat în GAL. Acest parcurs va începe de la momentul trimiterii proiectului la OJFIR și va continua cu solicitările de clarificări, depunerea acestora, semnarea Contractelor de finanțare, urmărirea stadiului procedurilor de achiziții, avizarea acestora, derularea și implementarea proiectelor, verificarea dosarelor de plăți și a rapoartelor de progres, verificarea recepțiilor dar și monitorizarea proiectelor până la controlul ex post. Managerul GAL va solicita ca fiecare raport de progres să fie depus și la GAL.

Managerul de GAL va elabora și va supune spre aprobare Planul de Gestionare, Monitorizare, Evaluare și Control. Acest plan va descrie modalitatea concrete prin care se va realiza evaluarea SDL-ului.

CAPITOLUL X PLANUL DE FINANȚARE AL STRATEGIEI

Suma publică totală alocată Strategiei de Dezvoltare Locală a Asociației GAL Microregiunea Belcești-Focuri este alcătuită din Componenta A și Componenta B. Calcularea și stabilirea planului de finanțare al SDL are la bază următorul **algorithm**:

Componenta A – Valoarea aferentă teritoriului și populației acoperite de parteneriat, respectiv **19,84 Euro/locuitor** și **985,37 Euro/km²**.

- Populația GAL Microregiunea Belcești-Focuri este de **41.656 locuitori**. Valoarea aferentă populației acoperite de parteneriat, conform algoritmului de mai sus este de **826.455,04 euro** (19,84 Euro x 41.656 = 826.455,04 Euro);
- Suprafața teritoriului GAL Microregiunea Belcești-Focuri este de **497,22 km²**, valoarea aferentă teritoriului fiind de **489.945,67 euro** (985,37 Euro x 497,22 = 489.945,67 Euro);
- **Astfel, valoarea totală a componentei A este de 1.316.400,71 Euro** (826.455,04 + 489.945,67 = 1.316.400,71 Euro).

În urma Analizei SWOT, analizei diagnostic și indicatorilor de rezultat stabiliți au fost identificate următoarele priorități, ierarhizate în funcție de nevoile identificate în teritoriul GAL Microregiunea Belcești-Focuri:

P6: Promovarea incluziunii sociale, a reducerii sărăciei și a dezvoltării economice în zonele rurale - Valoarea procentuală: ~~69,20%~~-69,12%

Contribuția publică nerambursabilă: ~~1.381.198,95 euro~~ 1.379.659,78 euro

Măsurile: M 5 – Diversificarea economiei rurale prin susținerea întreprinderilor din sectorul non-agricol; **M 6** - Investiții în infrastructura fizică de bază; **M 7** - Investiții pentru dezvoltarea infrastructurii sociale; **M 8** - Dezvoltarea teritoriilor cu populații constituite preponderent de minorități.

P2: Creșterea viabilității fermelor și a competitivității tuturilor tipurilor de agricultură în toate regiunile și promovarea tehnologiilor agricole inovatoare și a gestionării durabile a pădurilor - Valoarea procentuală: ~~9,27%~~-10,33%

Contribuția publică nerambursabilă: ~~185.000,00 euro~~ 206.250,00 euro

Măsurile: M 2 - Susținerea fermelor mici cu scopul orientării către piață; **M 3** - Reînnoirea generațiilor de agricultori.

~~**Prioritatea 4. Refacerea, conservarea și consolidarea ecosistemelor care sunt legate de agricultură și silvicultură**~~

~~**Valoarea procentuală: 0,99% 0**~~

~~**Contribuția publică nerambursabilă: 19.710,83 euro 0 euro**~~

~~**Măsurile: M 4** – Conservarea, protecția și menținerea biodiversității naturale a zonelor protejate~~

P1: Încurajarea transferului de cunoștințe și a inovării în agricultură, silvicultură și zonele rurale - Valoarea procentuală: 0,79%

Contribuția publică nerambursabilă: 15.824,77 euro

Măsura: M 1.1 - Cursuri de formare profesională pentru îmbunătățirea competențelor și cunoștințelor în domeniul agricol

Pentru cheltuielile de funcționare și animare se va aloca un procent de **19,75%**, reprezentând **394.216,76 euro**.

Componenta B – Valoarea aferentă nivelului de calitate obținut se va calcula în urma procesului de evaluare și selecție.

CAPITOLUL XI

PROCEDURA DE EVALUARE ȘI SELECȚIE A PROIECTELOR DEPUSE ÎN CADRUL SDL

1. Primirea și evaluarea proiectelor

După efectuarea activităților de animare la nivelul teritoriului GAL se vor lansa apelurile de selecție în vederea depunerii proiectelor. Publicitatea apelurilor de selecție se va face prin afișarea la Primărie, precum și prin publicarea pe site-ul GAL.

2. Procedura de evaluare și selecție

Această fază va parcurge etapele obligatorii conform instrucțiunilor emise de către AFIR.

2.1 Se vor verifica criteriile de conformitate stabilite în cadrul apelului de proiecte și documentele solicitate. Rezultatul în urma acestei activități este Fișa de conformitate a proiectului sau Solicitare de informații suplimentare.

2.2 Personalul tehnic din cadrul Gal-ului va efectua vizita pe teren (daca este cazul). Rezultatul, este Fișa de verificare a conformității la vizita pe teren sau Solicitare de informații suplimentare. Pe baza acestei verificări, se va emite aviz favorabil sau nefavorabil pentru fiecare solicitare de finanțare.

2.4 Solicitățile care primesc aviz favorabil sunt evaluate de către Comitetul de Selecție Gal.

3. Selecția proiectelor și Rapoartele de selecție. Punctajele vor fi stabilite conform criteriilor de selecție.

3.1 În urma evaluării proiectelor de către Comitetul de selecție al GAL, Managerul GAL împreună cu Expertul va emite Notificarea privind selecția/respingerea proiectului. În această etapă se va emite Raportul de selecție intermediar.

3.2 În cazul în care se vor primi contestații pentru proiectele respinse, se vor parcurge etapele de convocare a Comisiei de Soluționare a Contestațiilor și se vor analiza motivele contestate. Rezultatul va fi raportul de evaluare a contestațiilor, Raportul de Selecție Final și Notificările de transmitere a răspunsurilor la contestații.

Dacă după parcurgerea perioadei de contestații nu intervin modificări în ceea ce privește Raportul intermediar de selecție, se poate reîntruni Comitetul de Selecție în vederea aprobării Raportului de Selecție final sau GAL poate emite o Notă asumată și semnată de președintele/ reprezentantul legal GAL (sau o persoană mandatată în acest sens) în care vor fi descrise toate etapele procedurii de evaluare și selecție aplicată și faptul că după parcurgerea tuturor etapelor, asupra Raportului intermediar de selecție nu au intervenit modificări, acesta devenind Raport final de selecție la data semnării notei. GAL are obligația de a atașa această notă la documentele emise de GAL care însoțesc proiectele selectate depuse la AFIR, precum și de a transmite o copie scanată a acestora către CDRJ spre informare.

3.3. Lista cu proiectele aprobate va fi transmisă la Organismul responsabil din partea AFIR împreună cu Raportul de selecție Final al sesiunii de finanțare în vederea semnării contractelor cu beneficiarii finali ai finanțării.

4. Componenta Comitetului de Selecție a fost stabilită de Adunarea Generală a Membrilor asociației și de către Consiliul Director în conformitate cu prevederile Strategiei de Dezvoltare Locală și Art. 34 din Reg UE nr. 1303/2013. De asemenea în numirea partenerilor participanți în procesul de selecție, s-a luat în considerare numirea și a membrilor supleanți pentru a asigura disponibilitatea prezenței la întrunirile de aprobare a Rapoartelor de selecție și a asigura lipsa conflictului de interese pentru proiectele ce ar putea să fie depuse de către membrii în cadrul Comitetului de Selecție.

5. Atribuțiile și Obligațiile Comitetului de Selecție sunt:

5.1 Primește de la experții și responsabilii cu evaluarea rapoartele aferente fiecărui proiect depus la GAL.

5.2 Verifică personal proiectele depuse, împreună cu rapoartele specialiștilor în evaluare.

5.3 Pot solicita clarificări în conformitate cu solicitările experților dar și conform constatările proprii.

5.4 Efectuează evaluarea proiectelor depuse și verifică conformitatea cu SDL.

5.5 Verifică punctajul fiecărui proiect în conformitate cu fișă măsurii, Ghidul solicitantului și prezentul SDL.

5.6 Realizează și își însușește Raportul de Selecție aferent fiecărui apel de selecție a proiectelor în cadrul GAL.

5.7 Comitetul de selecție ia decizii conform regulei “dublu cvorum” respectiv la validarea votului trebuie să fie prezenți cel puțin 50% din membrii comitetului de selecție, din care 50% să fie din mediu privat și societatea civilă.

6. Obligațiile Comitetului de soluționare a contestațiilor sunt:

6.1 Soluționează contestațiile la Raportul intermediar de selecție.

6.2 Solicită clarificări cu privire la aspectele contestate.

6.3 Comitetul de soluționare a contestațiilor adoptă decizii conform regulei “dublu cvorum” intocmai ca și Comitetul de selecție.

Adunarea generală a asociațiilor a stabilit de asemenea și componența Comisiei de Soluționare a Contestațiilor, conform tabelul de mai jos.

Tabel nr. XI.1 Componența Comitetului de Selecție

PARTENERI PUBLICI 14,28%		
Partener	Funcția în CS	Tip / Observații
Comuna Bălțați	Membru	
Comuna Focuri	Membru supleant	
PARTENERI PRIVAȚI 71,43%		
Partener	Funcția în CS	Tip / Observații
SC NICHIFOR COMPANY SRL	Membru	
PFA Nichifor Elena Andreea	Membru supleant	
II Micu M. Mihaela	Membru	
PFA David Gh. Ioan	Membru supleant	
SC FORTING AGRO COMPANY SRL	Membru	
PFA Lupu Iuliana Crina	Membru supleant	
II Bilcu Toma	Membru	
PFA SOFRONEA TOADER	Membru supleant	
PFA TINCU STAVARACHE I. GHEORGHE		
PFA Vlădeanu Gabriel-Doru	Membru	
II Ancuța Gheorghiuță-David	Membru supleant	
SOCIETATEA CIVILĂ 14,29%		
Partener	Funcția în CS	Tip / Observații
Parohia “Sf. Ioan Botezătorul” Ruși-Belcești	Membru	
Comunitatea Rușilor-Lipoveni din România	Membru supleant	
PERSOANE FIZICE RELEVANTE (maximum 5%)		
Partener	Funcția în CS	Tip / Observații
-		

CAPITOLUL XII

DESCRIEREA MECANISMELOR DE EVITARE A POSIBILELOR CONFLICTE DE INTERESE CONFORM LEGISLAȚIEI NAȚIONALE

Pentru a garanta transparența în procesul decizional și pentru a evita orice potențial conflict de interese, se vor respecta întocmai regulile generale în material conflictului de interese din legislația națională. Concret se vor respecta următoarele reguli fără a neglija nici una din prevederile legale cu privire la evitarea conflictului de interese:

1. Procedurile de selecție a proiectelor vor prevedea procesul decizional și criteriile de adoptare a deciziilor care urmează să fie utilizate.
2. Persoanele implicate în dezvoltarea unui proiect nu vor fi implicate în nici un fel în selecția proiectului;
3. Orice persoană implicată în evaluarea sau selecția proiectelor care are un interes într-un proiect va declara acel interes și nu se va implica în niciun fel în analiza proiectului de către GAL și în procesul decizional;
4. Se va institui un registru al intereselor membrilor GAL-ului, în care se va consemna natura oricărei legături între un membru al comitetului de selecție și un proiect sau oricare solicitant;
5. Cei implicați în elaborarea proiectului nu pot fi implicați în procesul de selecție sau de aprobare a acestuia. Cei implicați în elaborarea, evaluarea, selecția sau aprobarea proiectului nu trebuie să fie implicați în activități de verificare a cererilor de plată;
6. Orice persoană care face parte din structurile de verificare a proiectelor, care este angajată în orice fel de relație profesională sau personală cu promotorul de proiect sau are interese profesionale sau personale în proiect, poate depune proiecte, cu obligația de a prezenta o declarație în scris în care să explice natura relației/interesul respectiv și nu poate participa la procesul de selecție a proiectelor;
- 8.1 Fiecare persoană implicată în procesul de evaluare și selecție a proiectelor de la nivelul GAL (angajați GAL implicați în evaluare, membrii Comitetului de Selecție și membrii Comisiei de Soluționare a Contestațiilor) va semna o Declarație pe propria răspundere privind evitarea conflictului de interese, în care să se facă referire la prevederile art. 10 și 11 din OG 66/2011, Secțiunea II – Reguli în materia conflictului de interes. În conținutul Declarației pe propria răspundere se vor menționa cel puțin următoarele aspecte:
 - Numele și prenumele declarantului;
 - Funcția deținută la nivel GAL;
 - Rolul în cadrul procesului de evaluare, Comitetului de selecție/Comisiei de Soluționare a Contestațiilor;
 - Luarea la cunoștință a prevederilor privind conflictul de interese așa cum este acesta prevăzut la art. 10 și 11 din OG 66/2011, Secțiunea II – Reguli în materia conflictului de interes;
 - Asumarea faptului că în situația în care se constata că această declarație nu este conformă cu realitatea, persoana semnatara este pasibila de încălcarea prevederilor legislației penale privind falsul în declarații;
7. În cazul în care unul dintre angajații GAL sau membrii desemnați de Comitetul de Selecție, Comisia de soluționare a contestațiilor constată că se află în situația de conflict de interese, acesta are obligația de a solicita de îndată înlocuirea sa;
8. În momentul depunerii la OJFIR, proiectele selectate vor avea atașat copii ale declarațiilor privind evitarea conflictului de interese;
9. Se vor respecta cu strictete prevederile art.66-70 din B. OUG nr.34/2006 - Secțiunea 8 – Reguli de evitare a conflictului de interese și ale art.10-14 din OUG nr.66/2011 - Secțiunea 2 – Reguli în materia conflictului de interese.